



กรมสุขภาพจิต
DEPARTMENT OF MENTAL HEALTH



รายงานผลการปฏิบัติงาน ประจำปีงบประมาณ 2565

← ANNUAL

REPORT 2022

KHONKAEN RAJANAGARINDRA

PSYCHIATRIC HOSPITAL



โรงพยาบาลจิตเวชขอนแก่นราชนครินทร์

กรมสุขภาพจิต กระทรวงสาธารณสุข

คำนำ

รายงานผลการปฏิบัติงานประจำปีงบประมาณ พ.ศ.2565 ฉบับนี้ ได้รวบรวมเนื้อหาต่าง ๆ ประกอบด้วย ข้อมูลทั่วไปของโรงพยาบาลจิตเวชขอนแก่นราชนครินทร์ ข้อมูลด้านการเงิน ข้อมูลบุคลากร ข้อมูลการให้บริการ สรุปผลการปฏิบัติราชการตามคำรับรองการปฏิบัติราชการ สรุปผลงานวิจัย และผลการปฏิบัติงานของทุกกลุ่มงานซึ่งเป็นการดำเนินงานตามแผนปฏิบัติงานที่ได้วางแผนไว้อย่างมีส่วนร่วมของบุคลากรทุกระดับ

โรงพยาบาลจิตเวชขอนแก่นราชนครินทร์หวังว่ารายงานผลการปฏิบัติงานประจำปีงบประมาณ พ.ศ.2565 เล่มนี้จะเป็นประโยชน์ต่อผู้เกี่ยวข้องและผู้สนใจศึกษาข้อมูล เพื่อใช้ข้อมูลเป็นแนวทางในการพัฒนา งานของแต่ละกลุ่มงานให้ดีขึ้นต่อไป สุดท้ายนี้ขอขอบคุณผู้ที่เกี่ยวข้องในการจัดทำรายงานผลการปฏิบัติงานประจำปีงบประมาณ พ.ศ.2565 ให้สำเร็จลุล่วงด้วยดี

กลุ่มงานยุทธศาสตร์และแผนงาน
พฤษภาคม 2566

สารบัญ

ส่วนที่ 1 ข้อมูลทั่วไป	1
โรงพยาบาลจิตเวชขอนแก่นราชนครินทร์	1 - 1
รายนามผู้บริหาร	1 - 1
พื้นที่รับผิดชอบ	1 - 1
หน้าที่และความรับผิดชอบ	1 - 1
วิสัยทัศน์	1 - 2
พันธกิจ	1 - 2
นโยบายคุณภาพ	1 - 2
เข็มมุ่ง/จุดเน้นในการพัฒนา	1 - 2
ค่านิยม	1 - 2
ประเด็นยุทธศาสตร์	1 - 2
โครงสร้างการบริหารราชการ	1 - 3
อัตรากำลัง	1 - 4
สรุปผลการปฏิบัติราชการตามคำรับรองราชการปฏิบัติราชการ ประจำปีงบประมาณ พ.ศ.2565	1 - 7
ข้อมูลด้านการเงิน	1 - 11
ข้อมูลด้านการให้บริการ	1 - 18
ส่วนที่ 2 ผลการปฏิบัติงานระบบคุณภาพโรงพยาบาล	
1) คณะกรรมการที่มนำทางคลินิก (PCT)	2 - 1
2) คณะกรรมการป้องกันและควบคุมการติดเชื้อ (IC)	2 - 2
3) คณะกรรมการทบทวนความสมบูรณ์ของเวชระเบียน (MRA)	2 - 4
ส่วนที่ 3 ผลการปฏิบัติงานของกลุ่มงาน	
❖ กลุ่มภารกิจอำนวยการ	
1) กลุ่มงานบริหารทั่วไป	3 - 1
2) กลุ่มงานทรัพยากรบุคคล	3 - 3
3) กลุ่มงานการเงินและบัญชี	3 - 4
4) กลุ่มงานพัสดุ	3 - 8
5) กลุ่มงานโครงสร้างพื้นฐานและวิศวกรรมทางการแพทย์	3 - 10
6) กลุ่มงานประกันสุขภาพ	3 - 11
7) กลุ่มงานโภชนาการ	3 - 13
8) กลุ่มงานโภชนาการ	3 - 14
9) กลุ่มงานยานพาหนะ	3 - 15

❖ **กลุ่มภารกิจบริการจิตเวชและสุขภาพจิต**

1) กลุ่มงานการแพทย์.....	3 - 15
2) กลุ่มงานทันตกรรม.....	3 - 16
3) กลุ่มงานเภสัชกรรม.....	3 - 17
4) กลุ่มงานจิตวิทยา.....	3 - 18
5) กลุ่มงานสังคมสงเคราะห์.....	3 - 20
6) กลุ่มงานเทคนิคการแพทย์.....	3 - 24
7) กลุ่มงานรังสีวิทยา.....	3 - 26
8) กลุ่มงานเวชกรรมฟื้นฟู.....	3 - 27
9) กลุ่มงานเวชระเบียน.....	3 - 28

❖ **กลุ่มภารกิจพัฒนาสู่ความเป็นเลิศ**

1) กลุ่มงานวิจัยและการพัฒนา.....	3 - 29
2) กลุ่มงานพัฒนาเทคโนโลยีสารสนเทศ.....	3 - 30
3) กลุ่มงานยุทธศาสตร์และแผนงาน.....	3 - 31
4) กลุ่มงานบำรุงรักษาคอมพิวเตอร์และดิจิทัล.....	3 - 32

❖ **กลุ่มภารกิจการพยาบาล**

1) กลุ่มการพยาบาล.....	3 - 34
------------------------	--------

สารบัญตาราง

หน้า

➤ ข้อมูลทั่วไป

ตารางที่ 1	อัตรากำลังโรงพยาบาลจิตเวชขอนแก่นราชนครินทร์	1 - 4
ตารางที่ 2	อัตรากำลังข้าราชการ โรงพยาบาลจิตเวชขอนแก่นราชนครินทร์	1 - 4
ตารางที่ 3	อัตรากำลังพนักงานราชการ โรงพยาบาลจิตเวชขอนแก่นราชนครินทร์	1 - 5
ตารางที่ 4	อัตรากำลังลูกจ้างประจำ โรงพยาบาลจิตเวชขอนแก่นราชนครินทร์	1 - 5
ตารางที่ 5	อัตรากำลังพนักงานกระทรวงสาธารณสุข โรงพยาบาลจิตเวชขอนแก่นราชนครินทร์	1 - 5
ตารางที่ 6	อัตรากำลังพนักงานกระทรวงสาธารณสุข โรงพยาบาลจิตเวชขอนแก่นราชนครินทร์	1 - 6
ตารางที่ 7	สรุปผลการปฏิบัติราชการตามคำรับรองการปฏิบัติราชการรอบ 5 เดือน ประจำปีงบประมาณ พ.ศ. 2564	1 - 7
ตารางที่ 8	สรุปผลการปฏิบัติราชการตามคำรับรองการปฏิบัติราชการรอบ 11 เดือน ประจำปีงบประมาณ พ.ศ. 2564	1 - 9

➤ ข้อมูลการให้บริการ

ตารางที่ 1	ข้อมูลทั่วไปของผู้มารับบริการ	1 - 18
ตารางที่ 2	แสดงจำนวนผู้ป่วยนอกและผู้ป่วยรับไว้รักษา (ราย) จำแนกตามเพศและช่วงอายุ	1 - 19
ตารางที่ 3	แสดงข้อมูลจำนวน (ราย) ผู้มารับบริการจำแนกตามกลุ่มวัย	1 - 20
ตารางที่ 4	แสดงจำนวนผู้ป่วยนอกใหม่ (คน) จำแนกตามโรคหลัก 10 ลำดับแรก	1 - 21
ตารางที่ 5	แสดงจำนวนผู้ป่วยนอกเก่า (ราย) จำแนกตามโรคหลัก 10 ลำดับแรก	1 - 22
ตารางที่ 6	แสดงจำนวนผู้ป่วยนอกทั้งหมด ครั้ง จำแนกตามโรคหลัก 10 ลำดับแรก	1 - 23
ตารางที่ 7	แสดงจำนวนผู้ป่วยรับไว้รักษา (ราย) จำแนกตามโรคหลัก 10 ลำดับแรก	1 - 24
ตารางที่ 8	แสดงจำนวน(ราย)ตามโรคหลัก 10 ลำดับจำแนกตามตึกที่รับผู้ป่วยรับไว้รักษา	1 - 24
ตารางที่ 9	แสดงจำนวนผู้ป่วยจำหน่าย (ราย) จำแนกตามโรคหลัก 10 ลำดับแรก	1 - 25
ตารางที่ 10	แสดงจำนวนผู้ป่วยจำหน่าย(ราย) ตามโรคหลัก 10 ลำดับจำแนกตามตึกที่จำหน่ายผู้ป่วย	1 - 25
ตารางที่ 11	ข้อมูลผู้ป่วยในจำแนกตามตึกที่ให้บริการ	1 - 26
ตารางที่ 12	แสดงจำนวนผู้ป่วยนอกและผู้ป่วยรับไว้รักษาจังหวัดขอนแก่นจำแนกตามภูมิลำเนาผู้ป่วย	1 - 27
ตารางที่ 13	แสดงจำนวนผู้ป่วยนอกและผู้ป่วยรับไว้รักษาจังหวัดมหาสารคามจำแนกตามภูมิลำเนาผู้ป่วย	1 - 28
ตารางที่ 14	แสดงจำนวนผู้ป่วยนอกและผู้ป่วยรับไว้รักษาจังหวัดร้อยเอ็ดจำแนกตามภูมิลำเนาผู้ป่วย	1 - 29
ตารางที่ 15	แสดงจำนวนผู้ป่วยนอกและผู้ป่วยรับไว้รักษาจังหวัดกาฬสินธุ์จำแนกตามภูมิลำเนาผู้ป่วย	1 - 30
ตารางที่ 16	ตารางสรุปข้อมูลผู้ป่วยที่มารับบริการที่โรงพยาบาลจิตเวชขอนแก่นราชนครินทร์ประจำปีงบประมาณ 2565	1 - 31
ตารางที่ 17	แสดงการเปรียบเทียบข้อมูลการให้บริการผู้ป่วยนอกปีงบประมาณ 2561- 2565	1 - 32
ตารางที่ 18	แสดงการเปรียบเทียบข้อมูลการให้บริการผู้ป่วยในปีงบประมาณ 2561- 2565	1 - 33
ตารางที่ 19	แสดงการเปรียบเทียบข้อมูลโรคหลักกลุ่มความผิดปกติทางพฤติกรรมและจิตประสาทเนื่องจากการใช้ยาทางจิตประสาท ปีงบประมาณ 2561 - 2565	1 - 34
ตารางที่ 20	แสดงการเปรียบเทียบจำนวนผู้ป่วยในจำหน่าย จำนวนค่าน้ำหนักสัมพัทธ์และค่า CMIของข้อมูลที่ส่งเบิกเงินกับ สปสช.ตามปีงบประมาณ	1 - 36

การรณรงค์สัปดาห์สุขภาพจิตแห่งชาติ ปี 2564 เรื่อง “สุขภาพจิตไทย วัตถุประสงค์ไปพร้อมกัน”

หน่วยงานรับผิดชอบ : กลุ่มงานสารนิเทศและประชาสัมพันธ์
วัตถุประสงค์

เพื่อสร้างความร่วมมือการดำเนินงานสุขภาพจิตในการช่วยเหลือประชาชนคนไทยให้มีสุขภาพจิตดีขึ้น และสามารถก้าวผ่านวิกฤตไปพร้อมๆ กัน

กลุ่มเป้าหมาย : หน่วยงานภาครัฐ องค์กรเอกชนภาคประชาสังคม ด้านการสื่อสารมวลชน จำนวน 6 หน่วยงาน
งบประมาณที่ใช้ในการดำเนินโครงการ : 20,000 บาท (สองหมื่นบาทถ้วน)

ผลการดำเนินงานโครงการ :

ดำเนินการจัดกิจกรรม ในวันที่ 3 พฤศจิกายน 2565 ณ หอประชุม 60 พรรษามหาชริราลงกรณ์ มหาวิทยาลัยราชภัฏร้อยเอ็ด จังหวัดร้อยเอ็ด โดยมีโรงพยาบาลจิตเวชขอนแก่นราชนครินทร์ สถาบันสุขภาพจิตเด็กและวัยรุ่นภาคตะวันออกเฉียงเหนือ ศูนย์สุขภาพจิตที่ 7 ผนึกกำลังร่วมกับมหาวิทยาลัยราชภัฏร้อยเอ็ด และภาคีเครือข่ายในพื้นที่ ประกาศเจตนารมณ์ร่วมกัน จัดงานสัปดาห์สุขภาพจิตแห่งชาติ 2565 “วัดใจ เต็มพลัง สังคมมีสุข” เพื่อสร้างระบบช่วยเหลือดูแลสุขภาพจิตนักศึกษาในมหาวิทยาลัย ประธานในพิธีได้รับเกียรติจาก ดร.นายแพทย์สุรเดช ชวเดช นายแพทย์สาธารณสุขจังหวัดร้อยเอ็ด อาจารย์อัจฉริยา พัฒนาสระคู รองอธิการบดีฝ่ายกิจการนักศึกษาและยุทธศาสตร์การพัฒาท้องถิ่น กล่าวรายงาน พร้อมประกาศเจตนารมณ์ร่วมกับภาคีเครือข่าย นายอำเภอเสลภูมิ, ศูนย์สุขภาพจิตที่ 7, โรงพยาบาลจิตเวชขอนแก่นราชนครินทร์, สถาบันสุขภาพจิตเด็กและวัยรุ่นภาคตะวันออกเฉียงเหนือ, สำนักงานสาธารณสุขจังหวัดร้อยเอ็ด, มหาวิทยาลัยราชภัฏร้อยเอ็ด, องค์กรบริหารส่วนจังหวัดร้อยเอ็ด, โรงพยาบาลร้อยเอ็ด, โรงพยาบาลเสลภูมิ และ โรงพยาบาลธวัชบุรี ร่วมเป็นเกียรติในการประกาศเจตนารมณ์พร้อมประสานความร่วมมือ ทั้งภาครัฐ เอกชน ประชาสังคม โดยแสดงสัญลักษณ์ด้วยการต่อจิ๊กซอร์รถไฟพร้อมกัน ซึ่งหมายถึงการประสานพลัง ความร่วมมือเป็นขบวนที่มีความเข้มแข็ง เดินหน้าไปพร้อมกันเพื่อเราจะดูแลสุขภาพใจของนักศึกษา ซึ่งเป็นพลังที่สำคัญในการขับเคลื่อนประเทศชาติต่อไปในอนาคต กิจกรรมในครั้งนี้ผู้เข้าร่วมเป็นกลุ่ม นักเรียน นักศึกษา คณาจารย์ในมหาวิทยาลัยราชภัฏร้อยเอ็ด ประชาชนทั่วไป แกนนำอาสาสมัครสาธารณสุข (อสม.) ประจำหมู่บ้านในพื้นที่ รวมกว่า 300 คน ณ หอประชุม 60 พรรษา มหาวิทยาลัยราชภัฏร้อยเอ็ด



การอบรมการเขียนหนังสือราชการ

หน่วยงานรับผิดชอบ : กลุ่มงานบริหารทั่วไป

วัตถุประสงค์ :

1. เพื่อให้ผู้เข้ารับการอบรม มีความรู้ ความเข้าใจในการเขียนหนังสือราชการ ร่างโต้ตอบหนังสือได้อย่างถูกต้อง
2. เพื่อให้ผู้เข้ารับการอบรมมีทักษะการใช้ภาษาราชการให้อ่านและเข้าใจได้ง่าย
3. เพื่อให้ผู้เข้ารับการอบรมสามารถนำความรู้ที่ได้รับไปประยุกต์ใช้ในการทำงานได้อย่างมีประสิทธิภาพ
4. เพื่อให้ผู้เข้ารับการอบรมมีความรู้ ความเข้าใจเกี่ยวกับการใช้งานระบบสารบรรณอิเล็กทรอนิกส์

กลุ่มเป้าหมาย : บุคลากรโรงพยาบาลจิตเวชขอนแก่นราชนครินทร์ที่ปฏิบัติงานด้านธุรการ จำนวน 38 คน

งบประมาณที่ใช้ในการดำเนินโครงการ : 18,790 บาท (หนึ่งหมื่นแปดพันเจ็ดร้อยเก้าสิบบาทถ้วน)

ผลการดำเนินงานโครงการ :

โครงการอบรมการเขียนหนังสือราชการ ดำเนินการจัดโครงการในวันที่ 5 กันยายน 2565 โดยนายแพทย์ธรรณิษฐ์ กองสุข ผู้อำนวยการโรงพยาบาลจิตเวชขอนแก่นราชนครินทร์ มอบหมายให้กลุ่มภารกิจอำนวยการจัดโครงการ อบรมการเขียนหนังสือราชการ ณ ห้องเรียนคอมพิวเตอร์ ตึกอำนวยการ เพื่อให้ผู้เข้ารับการอบรม มีความรู้ ความเข้าใจในการเขียนหนังสือราชการ ร่างโต้ตอบ หนังสือราชการได้อย่างถูกต้อง และสามารถใช้งานระบบสารบรรณอิเล็กทรอนิกส์ทั้งระบบคอมพิวเตอร์สำนักงาน สมาร์ทโฟนอย่างมีประสิทธิภาพ และยังเป็นการลดการใช้กระดาษภายในหน่วยงาน โดยมีผู้เข้าร่วมอบรมทั้งหมด จำนวน 47 คน



การประชุมเชิงปฏิบัติการ การจัดการดูแลผู้ป่วยก้ำวร้าในโรงพยาบาล

หน่วยงานรับผิดชอบ : กลุ่มงานภารกิจพยาบาล

วัตถุประสงค์ : เพื่อให้ผู้เข้าร่วมประชุมมีความรู้ ทักษะ ในการจัดการดูแลช่วยเหลือผู้ป่วยที่มีพฤติกรรมก้ำวร้า

กลุ่มเป้าหมาย : บุคลากรทางการพยาบาล จำนวน 30 คน

งบประมาณที่ใช้ในการดำเนินโครงการ : 15,000 บาท (หนึ่งหมื่นห้าพันบาทถ้วน)

ผลการดำเนินงานโครงการ :

การประชุมเชิงปฏิบัติการ การจัดการดูแลผู้ป่วยก้ำวร้าในโรงพยาบาล วันที่ 30 สิงหาคม 2565 นายแพทย์ธรณินทร์ กองสุข ผู้อำนวยการโรงพยาบาลจิตเวชขอนแก่นราชนครินทร์ มอบหมายให้กลุ่มภารกิจพยาบาล จัดโครงการประชุมเชิงปฏิบัติการ การจัดการดูแลผู้ป่วยที่มีพฤติกรรมก้ำวร้าในโรงพยาบาล

หัวใจสำคัญของงานบริการ คือ จิตบริการหรือการให้บริการด้วยใจ (Service mind) ประกอบด้วย Service คือ การบริการ และ mind คือ จิตใจ เมื่อมารวมกันหมายถึงการมีจิตใจของการเป็นผู้ให้บริการโดยแสดงออกในรูปของพฤติกรรม เพื่อให้ผู้เข้าร่วมประชุมมีความรู้ความเข้าใจเกี่ยวกับพฤติกรรมก้ำวร้า มีทักษะในการจัดการผู้ป่วยที่มีพฤติกรรมก้ำวร้า ที่มีให้มีคุณภาพและปลอดภัย ทั้งผู้ให้การดูแลและผู้ป่วยได้อย่างมีประสิทธิภาพ ผู้เข้าร่วมประชุมในครั้งนี้เป็นพยาบาลวิชาชีพและพนักงานช่วยเหลือคนไข้จำนวน 30 คน โดยจัดประชุมในวันที่ 30 สิงหาคม 2565 ณ ห้องประชุมรังสีพราหมณกุล โรงพยาบาลจิตเวชขอนแก่นราชนครินทร์



การประชุมเชิงปฏิบัติการ เพื่อพัฒนาศักยภาพคุณภาพการบริการ สำหรับผู้ช่วยเหลือคนไข้

หน่วยงานรับผิดชอบ : กลุ่มงานภารกิจพยาบาล

วัตถุประสงค์ : เพื่อให้ผู้เข้าประชุมมีความรู้ ทักษะในการให้บริการผู้ป่วยเพิ่มขึ้น

กลุ่มเป้าหมาย : ผู้ช่วยเหลือคนไข้ จำนวน 40 คน

งบประมาณที่ใช้ในการดำเนินโครงการ : 22,000 บาท (สองหมื่นสองพันบาทถ้วน)

ผลการดำเนินงานโครงการ :

โครงการการประชุมเชิงปฏิบัติการเพื่อพัฒนาศักยภาพคุณภาพการบริการสำหรับผู้ช่วยเหลือคนไข้ วันที่ 23 สิงหาคม 2565 นายแพทย์ธรณินทร์ กองสุข ผู้อำนวยการโรงพยาบาลจิตเวชขอนแก่นราชนครินทร์ มอบหมายให้กลุ่มภารกิจพยาบาล จัดโครงการประชุมเชิงปฏิบัติการเพื่อพัฒนาศักยภาพคุณภาพการบริการสำหรับผู้ช่วยเหลือคนไข้

เพื่อให้ผู้เข้าร่วมประชุมตระหนักถึงปัญหาที่อาจเกิดขึ้นในการดูแลผู้ป่วยของผู้ช่วยเหลือคนไข้จึงได้จัดโครงการดังกล่าว โดยผู้เข้าร่วมประชุมในครั้งนี้เป็นผู้ช่วยเหลือคนไข้ และผู้ช่วยพยาบาล จำนวน 30 คน ณ ห้องประชุมรังสีพราหมณ์กุล โรงพยาบาลจิตเวชขอนแก่นราชนครินทร์ เพื่อให้สามารถนำความรู้ที่ได้ไปประยุกต์ใช้ในการดูแลผู้ป่วยด้วยความรวดเร็ว ทันใจ ผู้ป่วยปลอดภัยและพึงพอใจทั้งผู้ให้และผู้รับบริการ



โครงการอบรมฟื้นฟูแผนป้องกันและซ้อมระงับอัคคีภัย ระยะที่ 2

หน่วยงานรับผิดชอบ : คณะกรรมการบริหารสิ่งแวดล้อมและความปลอดภัย
วัตถุประสงค์

1. เพื่อพัฒนาคู่มืออัคคีภัยให้เป็นปัจจุบัน
2. เพื่อฟื้นฟูความรู้ในการป้องกันอัคคีภัย
3. เพื่อให้มีการวางแผนการป้องกันรองรับสถานการณ์ที่ไม่ได้คาดการณ์ล่วงหน้า
4. เพื่อจัดให้มีการฝึกปฏิบัติในการซ้อมแผนการเคลื่อนย้ายและการระงับเหตุอัคคีภัย

กลุ่มเป้าหมาย : ข้าราชการ ลูกจ้างประจำ พนักงานราชการ พนักงานกระทรวงสาธารณสุข ลูกจ้างชั่วคราว
รายคาบ พนักงานจ้างเหมาบริการ ของโรงพยาบาลจิตเวชขอนแก่นราชนครินทร์ จำนวน 100 คน

งบประมาณที่ใช้ในการดำเนินโครงการ : 59,185 บาท (ห้าหมื่นเก้าพันหนึ่งร้อยแปดสิบบาทถ้วน)

ผลการดำเนินงานโครงการ :

ดำเนินการจัดประชุม ในวันที่ 16 สิงหาคม 2565 โดยมีนายแพทย์ธรณินทร์ กองสุข ผู้อำนวยการโรงพยาบาลจิตเวชขอนแก่นราชนครินทร์ มอบหมายให้ แพทย์หญิงกนกวรรณ กิตติวัฒนากุล รองผู้อำนวยการกลุ่มภารกิจบริการจิตเวชและสุขภาพจิต เป็นประธานใน พิธีเปิดโครงการอบรมฟื้นฟูแผนและซ้อมระงับอัคคีภัย ประจำปีงบประมาณ 2565 ระยะที่ 2 โดยได้รับการสนับสนุนวิทยากรจากสำนักงานป้องกันและบรรเทาสาธารณภัยขอนแก่น มาบรรยายให้ความรู้ รวมทั้งซ้อมแผนการเคลื่อนย้ายและการระงับอัคคีภัย ณ โรงพยาบาลจิตเวชขอนแก่นราชนครินทร์ มีผู้เข้าร่วมการอบรมครั้งนี้จำนวน 80

ดำเนินการพัฒนาคุณภาพโดยกระบวนการ HA & HPH การบริหารสิ่งแวดล้อมและความปลอดภัยที่ชัดเจน คือ คำนึงถึงความปลอดภัยในการปฏิบัติงานการรักษาสุขภาพอนามัยของเจ้าหน้าที่และสภาพแวดล้อมในการทำงาน การป้องกันอุบัติเหตุและอัคคีภัยเป็นสิ่งสำคัญ และให้ถือเป็นหน้าที่ความรับผิดชอบของเจ้าหน้าที่ทุกคน โรงพยาบาลจิตเวชขอนแก่นราชนครินทร์จึงได้จัดอบรมให้ความรู้แก่เจ้าหน้าที่ในการป้องกันอัคคีภัย รวมทั้งการวางแผนการป้องกันอุบัติเหตุ และซ้อมแผนระงับเหตุอัคคีภัย เพื่อให้เป็นการลดอันตรายที่อาจจะเกิดขึ้นได้ โดยได้รับความร่วมมือจากงานป้องกันและบรรเทาสาธารณภัย เทศบาลขอนแก่น เป็นวิทยากรให้ความรู้และซ้อมแผนระงับเหตุอุบัติเหตุ โดยที่ผ่านมามีการฝึกซ้อมอยู่ในระดับดี



โครงการประชุมเชิงปฏิบัติการ
“การปลูกป่าเฉลิมพระเกียรติ วันเฉลิมพระชนมพรรษา
สมเด็จพระเจ้าอยู่หัว มหาวชิราลงกรณ บดินทรเทพยวรางกูร รัชกาลที่ 10”

หน่วยงานรับผิดชอบ : ศูนย์ฟื้นฟูสุขภาพพระดอนตู กลุ่มภารกิจการพยาบาล

วัตถุประสงค์

1. เพื่อเป็นการเฉลิมพระเกียรติและแสดงออกถึงความจงรักภักดีต่อสถาบันพระมหากษัตริย์
2. เพิ่มพื้นที่สีเขียว สร้างความสมบูรณ์และสร้างระบบนิเวศที่ดี ให้แก่ศูนย์สุขภาพ (ดอนตู)
3. เพื่อส่งเสริมให้บุคลากรและประชาชนที่ร่วมโครงการ ตระหนักถึงความสำคัญในการอนุรักษ์ป่าไม้

กลุ่มเป้าหมาย :

เจ้าหน้าที่โรงพยาบาลจิตเวชขอนแก่นราชนครินทร์ และประชาชนที่อาศัยอยู่รอบพื้นที่ของศูนย์ฟื้นฟูสุขภาพ (ดอนตู) จำนวน 100 คน

งบประมาณที่ใช้ในการดำเนินโครงการ : 30,000 บาท (สามหมื่นบาทถ้วน)

ผลการดำเนินงานโครงการ :

ดำเนินการจัดประชุม ในวันที่ 22 กรกฎาคม 2565 โดยมีนายแพทย์ธรณินทร์ กองสุข ผู้อำนวยการโรงพยาบาลจิตเวชขอนแก่นราชนครินทร์ ได้เป็นประธานในพิธีเปิดโครงการประชุมเชิงปฏิบัติการ การปลูกป่าเฉลิมพระเกียรติ วันเฉลิมพระชนมพรรษา สมเด็จพระเจ้าอยู่หัว มหาวชิราลงกรณ บดินทรเทพยวรางกูร รัชกาลที่ ๑๐ ณ ศูนย์ฟื้นฟูสุขภาพ(ดอนตู) ต.พระลับ อ.เมือง จ.ขอนแก่น เพื่อเป็นการแสดงออกถึงความจงรักภักดีต่อสถาบันพระมหากษัตริย์ น้อมรำลึกในพระมหากรุณาธิคุณ ที่ทรงมีต่อพสกนิกรชาวไทย ที่ทรงเปี่ยมด้วยพระเมตตากรุณา อันหาที่สุดมิได้ ศูนย์ฟื้นฟูสุขภาพ(ดอนตู) โรงพยาบาลจิตเวชขอนแก่นราชนครินทร์ จึงได้จัดโครงการปลูกป่าเพื่อเป็นการเฉลิมพระเกียรติขึ้น โดยมีคณะผู้บริหารโรงพยาบาลเจ้าหน้าที่โรงพยาบาลจิตเวชขอนแก่นราชนครินทร์ ประชาชนที่อาศัยอยู่รอบพื้นที่ของศูนย์ฟื้นฟูสุขภาพ (ดอนตู) จำนวน 100 คน จึงร่วมกันปลูกป่าเฉลิมพระเกียรติ มีไม้พุ่ม ต้นสัก ยางนา ไม้ผลชนิดต่าง รวมทั้งไม้ดอกสวยงาม ในพื้นที่ของศูนย์ประมาณ 5ไร่ โดยส่งเสริมให้บุคลากร ประชาชนที่ร่วมโครงการ ตระหนักถึงความสำคัญ ในการอนุรักษ์ป่าไม้ต่อไป



โครงการ Big Cleaning Day

หน่วยงานรับผิดชอบ : กลุ่มงานบริหารทั่วไป
วัตถุประสงค์

1. เพื่อความปลอดภัยของผู้รับบริการและบุคลากรโรงพยาบาลจิตเวชขอนแก่นราชนครินทร์
2. เพื่อพัฒนาสิ่งแวดล้อมภายในโรงพยาบาลให้มีความสะอาดและสวยงาม
3. เพื่อตอบสนองนโยบายกรมสุขภาพจิต กระทรวงสาธารณสุข

กลุ่มเป้าหมาย : บุคลากรโรงพยาบาลจิตเวชขอนแก่นราชนครินทร์ จำนวน 90 คน

งบประมาณที่ใช้ในการดำเนินโครงการ : 19,800 บาท (หนึ่งหมื่นเก้าพันแปดร้อยบาทถ้วน)

ผลการดำเนินงานโครงการ :

ดำเนินการจัดกิจกรรม ในวันที่ 27 กรกฎาคม 2565 โดยมีนายแพทย์ธรณินทร์ กองสุข ผู้อำนวยการโรงพยาบาลจิตเวชขอนแก่นราชนครินทร์ เป็นประธานในพิธีเปิดโครงการ Big Cleaning Day เพื่อเฉลิมพระเกียรติ เนื่องในวันเฉลิมพระชนมพรรษา พระบาทสมเด็จพระปรเมนทรรามาธิบดีศรีสินทรมหาวชิราลงกรณ มหิศรภูมิพลราชวรางกูร กิติสิริสมบูรณอดุลยเดช สยามินทราธิเบศรราชวโรดม บรมนาถบพิตร พระวชิรเกล้าเจ้าอยู่หัว 28 กรกฎาคม 2565 โดยคณะผู้บริหารและเจ้าหน้าที่โรงพยาบาลจิตเวชขอนแก่นราชนครินทร์ ร่วมมือ ร่วมใจทำความสะอาดพื้นที่ บริเวณสนามหญ้ารอบตึกอำนวยการ และถนนรอบโรงพยาบาล เพื่อเป็นการพัฒนาสิ่งแวดล้อมภายในโรงพยาบาลให้มีความสะอาด ปลอดภัย และสวยงามน่าอยู่ และเป็นการสร้างความผูกพันของบุคลากรที่มีต่อองค์กร



โครงการรณรงค์เพื่อส่งเสริมป้องกันและแก้ไขปัญหายาเสพติด

หน่วยงานรับผิดชอบ : งานบำบัดรักษาฟื้นฟูผู้ป่วยจิตเวชสุรา/ยาเสพติด กลุ่มภารกิจพยาบาล
วัตถุประสงค์

1. เพื่อเผยแพร่ประชาสัมพันธ์เรื่องโทษ พิษภัยของยาเสพติด
2. เพื่อให้ผู้ป่วย ญาติผู้ป่วย ผู้มารับบริการ เยาวชน ประชาชนทั่วไปมีความรู้และความตระหนักเกี่ยวกับโทษพิษภัยยาเสพติด ให้ความร่วมมือในการแก้ไขปัญหายาเสพติดอย่างต่อเนื่อง
3. เพื่อให้ผู้ป่วย ญาติผู้ป่วย ผู้มารับบริการ เยาวชน ประชาชนทั่วไปมีแนวทางการป้องกันตนเองให้ห่างไกลยาเสพติดและได้รับความรู้ป้องกันตนเองจากโรคติดเชื้อไวรัสโคโรนา-19
4. เพื่อให้ผู้ป่วย ญาติผู้ป่วย ผู้มารับบริการ เยาวชน ประชาชนทั่วไปรับทราบข้อมูลเกี่ยวกับฉีดวัคซีนป้องกันโรคโควิด-19

กลุ่มเป้าหมาย :

1. บุคลากรโรงพยาบาลจิตเวชขอนแก่นราชนครินทร์
2. ผู้ป่วย ญาติผู้ป่วย และผู้รับบริการที่มารับบริการที่โรงพยาบาลจิตเวชขอนแก่นราชนครินทร์
3. ประชาชนทั่วไป

งบประมาณที่ใช้ในการดำเนินโครงการ : 5,000 บาท (ห้าพันบาทถ้วน)

ผลการดำเนินงานโครงการ :

ดำเนินการจัดกิจกรรม ในวันที่ 27 กรกฎาคม 2565 โดยมีนายแพทย์ธรณินทร์ กองสุข ผู้อำนวยการโรงพยาบาลจิตเวชขอนแก่นราชนครินทร์ มอบหมายให้กลุ่มงานการพยาบาลจิตเวชสารเสพติด กลุ่มภารกิจพยาบาล จัดกิจกรรมรณรงค์เนื่องในวันต่อต้านยาเสพติดโลกประจำปี 2565 โดยมีวัตถุประสงค์เพื่อให้บุคลากร ผู้รับบริการและญาติมีความรู้ ความเข้าใจ เกี่ยวกับโทษและพิษภัยของยาเสพติด ภายใต้คำขวัญ “รวมพลังไทย พันภัยยาเสพติด” โดยกิจกรรมรณรงค์จัดบริเวณอาคารผู้ป่วยนอกและผู้ป่วยใน โรงพยาบาลจิตเวชขอนแก่นราชนครินทร์ รวมทั้งร่วมกิจกรรมรณรงค์ ฯ ประชาสัมพันธ์ เพื่อสร้างการรับรู้แก่ประชาชน และประชาชนมีส่วนร่วมในการต่อต้านยาเสพติดกับคณะกรรมการป้องกันและปราบปรามยาเสพติดจังหวัดขอนแก่น (ศอ.ปส.จ.ขก.) ณ บริษัทขอนแก่นแหวน จำกัด สาขาขามเจริญ



ข้อมูลทั่วไป

โรงพยาบาลจิตเวชขอนแก่นราชชนครินทร์

โรงพยาบาลจิตเวชขอนแก่นราชชนครินทร์ เป็นโรงพยาบาลขนาด 200 เตียง (16 สิงหาคม 2565) เดิมชื่อโรงพยาบาลจิตเวชขอนแก่น ตั้งอยู่เลขที่ 169 ถนนชาติประดุง หมู่ที่ 4 ตำบลในเมือง อำเภอเมือง จังหวัดขอนแก่น มีพื้นที่ 47 ไร่ 2 งาน 41 ตารางวา เริ่มดำเนินการก่อสร้างเมื่อ พ.ศ. 2511 เปิดให้บริการอย่างเป็นทางการในวันที่ 20 ธันวาคม พ.ศ. 2514 ได้รับพระทานนามจากสมเด็จพระพี่นางเธอเจ้าฟ้ากัลยาณิวัฒนา กรมหลวงนราธิวาสราชนครินทร์ ชื่อโรงพยาบาลจิตเวชขอนแก่นราชชนครินทร์ เมื่อวันที่ 31 มีนาคม 2546 และโรงพยาบาลมีศูนย์ฟื้นฟูสมรรถภาพทอนดูห่างจากโรงพยาบาล 4 กิโลเมตร ไปทางทิศตะวันออกเฉียงใต้ ตั้งอยู่บริเวณโคกตองดู หมู่ที่ 3 ตำบลพระลับ อำเภอเมือง จังหวัดขอนแก่น มีเนื้อที่ทั้งสิ้น 150 ไร่

รายนามผู้บริหาร

1. นายแพทย์อุดม	ลักษณะวิจารณ์	พ.ศ. 2513 – 2521
2. ศาสตราจารย์นายแพทย์สมพงษ์	รังสีพรหมณกุล	พ.ศ. 2521 – 2529
3. นายแพทย์ธนู	ชาติชนานนท์	พ.ศ. 2529 – 2534
4. นายแพทย์พันธ์ศักดิ์	วราอัสวปติ	พ.ศ. 2534 – 2535
5. นายแพทย์วิวัฒน์	ยถาภูษานนท์	พ.ศ. 2535 – 2541
6. นายแพทย์อภิชัย	มงคล	พ.ศ. 2541 – 2545
7. นายแพทย์ทวี	ตั้งเสรี	พ.ศ. 2545 – 2554
8. นายแพทย์ประภาส	อุครนันท์	พ.ศ. 2554 – 2560
9. นายแพทย์ณัฐกร	จำปาทอง	พ.ศ. 2560 – 2565
10. นายแพทย์ธรรณินทร์	กองสุข	พ.ศ. 2565 - ปัจจุบัน

พื้นที่รับผิดชอบ 4 จังหวัด คือ จังหวัดขอนแก่น มหาสารคาม ร้อยเอ็ด และกาฬสินธุ์

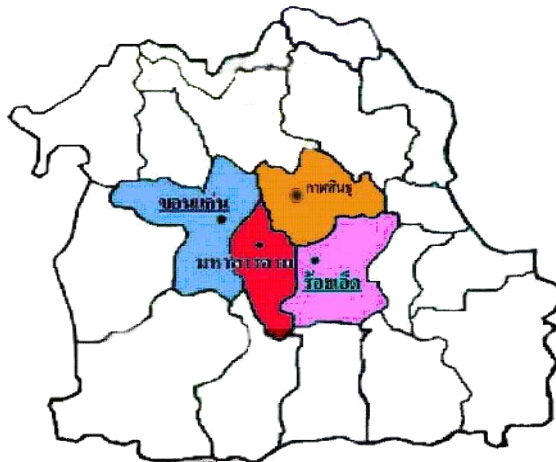

หน้าที่และความรับผิดชอบ*

1. ศึกษา วิเคราะห์ วิจัย เพื่อพัฒนาเกี่ยวกับมาตรฐานของงาน องค์ความรู้และเทคโนโลยี รวมทั้งรูปแบบการให้บริการ เฉพาะด้านการฟื้นฟูสมรรถภาพทางจิตเวช
2. ส่งเสริม พัฒนา ถ่ายทอดองค์ความรู้และเทคโนโลยีเฉพาะทางด้านการฟื้นฟูสมรรถภาพทางจิตเวชแก่หน่วยงานอื่นที่เกี่ยวข้องทั้งภาครัฐและเอกชน
3. ให้บริการตรวจ วินิจฉัย บำบัดรักษา และฟื้นฟูสมรรถภาพผู้มีปัญหาสุขภาพจิตที่รุนแรง ยุ่งยาก หรือซับซ้อน เพื่อพัฒนาวิชาการเฉพาะทางด้านการฟื้นฟูสมรรถภาพทางจิตเวช
4. ให้การเพิ่มพูนความรู้และทักษะการปฏิบัติงานเฉพาะทางด้านการฟื้นฟูสมรรถภาพทางจิตเวชแก่บุคลากรทางการแพทย์และสาธารณสุข รวมทั้งบุคลากรอื่นของภาครัฐและภาคเอกชน
5. ปฏิบัติงานร่วมกับหรือสนับสนุนการปฏิบัติงานของหน่วยงานอื่นที่เกี่ยวข้อง หรือที่ได้รับมอบหมาย

ที่มา : กฎกระทรวงแบ่งส่วนราชการของกรมสุขภาพจิต กระทรวงสาธารณสุข พ.ศ. 2560

วิสัยทัศน์

เป็นโรงพยาบาลจิตเวชชั้นนำ ที่มีคุณภาพคู่คุณธรรมอันเป็นที่รักและศรัทธาของประชาชน

พันธกิจ

1. พัฒนาบริการและวิชาการให้เป็นศูนย์ความเชี่ยวชาญระดับสูงด้านการป้องกันการฆ่าตัวตาย
2. ให้บริการสุขภาพจิตและจิตเวชด้วยคุณภาพมาตรฐานและคุณธรรม
3. ให้บริการด้านสุขภาพจิตและจิตเวชในเขตสุขภาพ เพื่อสุขภาวะที่ดีของประชาชน
4. พัฒนาระบบบริหารจัดการโดยยึดหลักธรรมาภิบาล

นโยบายคุณภาพ

โรงพยาบาลจิตเวชขอนแก่นราชนครินทร์มุ่งมั่นที่จะให้บริการด้านสุขภาพจิตและจิตเวชในระดับที่สูงกว่าตติยภูมิ

เข็มมุ่ง/จุดเน้นในการพัฒนา

1. H = Happy Workplace (HRD) การพัฒนาสู่การเป็นองค์กรแห่งความสุข
2. E = Excellence Database for Suicide Prevention การพัฒนาฐานข้อมูลด้านการป้องกัน ช่วยเหลือผู้ที่เสี่ยงต่อการฆ่าตัวตาย ที่เป็นเลิศ
3. A = Actually Staging of Care การดูแลผู้ป่วยตามระยะของโรค
4. D = Digital Mental Health การพัฒนาสู่การเป็น Smart Hospital

ค่านิยม

- J = Journey to excellence = ก้าวสู่ความเป็นเลิศ
- V = Visionary leadership = คิดฝันก้าวหน้า
- K = Knowledge Sharing = แบ่งปันภูมิปัญญา
- K = Kindness = มีน้ำใจอารีย์

ประเด็นยุทธศาสตร์

1. พัฒนาความเชี่ยวชาญด้านการป้องกัน ดูแลช่วยเหลือผู้ที่เสี่ยงต่อการฆ่าตัวตาย
2. พัฒนาระบบบริการผู้ป่วยจิตเวชที่รุนแรง ยุ่งยากซับซ้อน ให้เป็นศูนย์ส่งต่อระดับตติยภูมิขั้นสูง
3. พัฒนาระบบบริการสุขภาพจิตและจิตเวชเพื่อเพิ่มการเข้าถึงบริการและการดูแลอย่างต่อเนื่องของประชาชนโดยภาคีเครือข่าย
4. พัฒนาองค์ความรู้ นวัตกรรมและระบบเทคโนโลยีดิจิทัลด้านสุขภาพจิตและจิตเวช
5. เสริมสร้างองค์กรแห่งความสุข ที่มีระบบบริหารจัดการอย่างมีธรรมาภิบาล



โครงสร้างโรงพยาบาลจิตเวชขอนแก่นราชชนกรินทร์ ปีงบประมาณ 2565

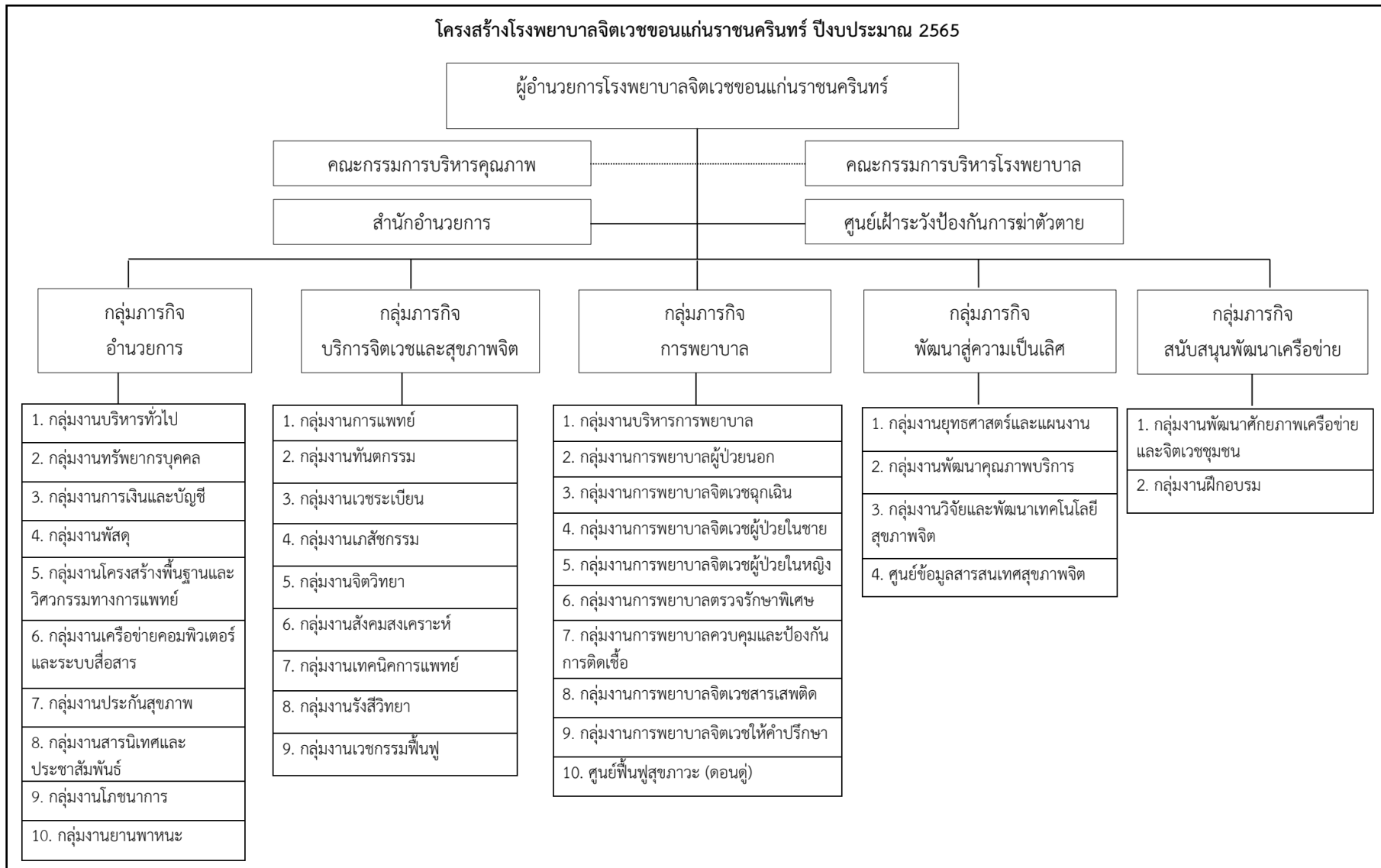

ตารางที่ 1 อัตรากำลังโรงพยาบาลจิตเวชขอนแก่นราชนครินทร์

ลำดับที่	ตำแหน่ง	อัตรากำลัง (คน)					
		อัตราเต็ม	ปฏิบัติงานจริง	ยืมตัวมา	ยืมตัวไป	ลาศึกษาต่อ	อัตรารว่าง
1	ข้าราชการ	201	184	4	6	2	12
2	ลูกจ้างประจำ	23	23	-	-	-	-
3	พนักงานกระทรวงสาธารณสุข	111	105	-	-	-	6
4	พนักงานราชการ	34	31	-	-	-	3
5	ลูกจ้างชั่วคราว	17	1	-	-	-	16
รวม		386	344	4	6	2	37

ตารางที่ 2 อัตรากำลังข้าราชการ โรงพยาบาลจิตเวชขอนแก่นราชนครินทร์

ลำดับที่	ตำแหน่ง	อัตรากำลัง (คน)					
		อัตราเต็ม	ปฏิบัติงานจริง	ยืมตัวมา	ยืมตัวไป	ลาศึกษาต่อ	อัตรารว่าง
	ข้าราชการ						
1	ผู้อำนวยการ	1	1	-	-	-	-
2	นายแพทย์	8	7	4	4	2	-
3	ทันตแพทย์	2	2	-	-	-	-
4	เภสัชกร	9	9	-	-	-	-
5	นักจิตวิทยาคลินิก	6	5	-	-	-	1
6	นักสังคมสงเคราะห์	6	5	-	-	-	1
7	พยาบาลวิชาชีพ	119	113	-	1	-	5
8	นักจัดการงานทั่วไป	3	2	-	-	-	1
9	เจ้าพนักงานธุรการ	3	3	-	-	-	-
10	นักโภชนาการ	1	1	-	-	-	-
11	โภชนาการ	-	-	-	-	-	1
12	นักวิชาการเงินและบัญชี	2	2	-	-	-	-
13	เจ้าพนักงานการเงินและบัญชี	4	4	-	-	-	-
14	เจ้าพนักงานพัสดุ	3	3	-	-	-	-
15	นายช่างโยธา	1	1	-	-	-	-
16	นักวิชาการสถิติ	1	1	-	-	-	-
17	เจ้าพนักงานเวชสถิติ	3	2	-	-	-	1
18	นักกิจกรรมบำบัด	2	2	-	-	-	-
19	เจ้าพนักงานอาชีพบำบัด	1	1	-	-	-	-
20	นักเทคนิคการแพทย์	2	1	-	-	-	1
21	เจ้าพนักงานรังสีการแพทย์	1	1	-	-	-	-
22	เจ้าพนักงานโสตทัศนศึกษา	1	-	-	-	-	1
23	เจ้าพนักงานทันตสาธารณสุข	1	1	-	-	-	-
24	เจ้าพนักงานเภสัชกรรม	4	4	-	-	-	-
25	เจ้าพนักงานห้องสมุด	1	1	-	-	-	-
26	นักวิทยาศาสตร์การแพทย์	1	1	-	-	-	-
27	นักวิชาการสาธารณสุข	7	6	-	1	-	-
28	นักวิชาการคอมพิวเตอร์	2	2	-	-	-	-
29	นักเทคโนโลยีสารสนเทศ	3	3	-	-	-	-
รวม		200	184	4	6	2	12



ตารางที่ 3 อัตรากำลังพนักงานราชการ โรงพยาบาลจิตเวชขอนแก่นราชนครินทร์

ลำดับที่	ตำแหน่ง	อัตรากำลัง (คน)					
		อัตราเต็ม	ปฏิบัติงานจริง	ยืมตัวมา	ยืมตัวไป	ลาศึกษาต่อ	อัตรารว่าง
	พนักงานราชการ						
1	พนักงานช่วยเหลือคนไข้	14	13	-	-	-	1
2	เจ้าพนักงานการเงินและบัญชี	1	1	-	-	-	-
3	เจ้าพนักงานธุรการ	1	1	-	-	-	-
4	นักวิเคราะห์นโยบายและแผน	1	1	-	-	-	-
5	เจ้าพนักงานเครื่องคอมพิวเตอร์	1	1	-	-	-	-
6	นักวิชาการการเงินและบัญชี	1	1	-	-	-	-
7	นักวิชาการคอมพิวเตอร์	1	1	-	-	-	-
8	นายช่างไฟฟ้า	1	1	-	-	-	-
9	นักกิจกรรมบำบัด	1	1	-	-	-	-
10	นักวิชาการพัสดุ	1	-	-	-	-	1
11	นักสังคมสงเคราะห์	1	1	-	-	-	-
12	เภสัชกร	1	1	-	-	-	-
13	ผู้ช่วยพยาบาล	3	3	-	-	-	-
14	นักจิตวิทยาคลินิก	1	-	-	-	-	1
15	นักจัดการงานทั่วไป	5	5	-	-	-	-
	รวม	34	31	-	-	-	3

ตารางที่ 4 อัตรากำลังลูกจ้างประจำ โรงพยาบาลจิตเวชขอนแก่นราชนครินทร์

ลำดับที่	ตำแหน่ง	อัตรากำลัง (คน)					
		อัตราเต็ม	ปฏิบัติงานจริง	ยืมตัวมา	ยืมตัวไป	ลาศึกษาต่อ	อัตรารว่าง
	ลูกจ้างประจำ						
1	พนักงานช่วยเหลือคนไข้ ส.2	17	17	-	-	-	-
2	พนักงานขับรถยนต์	1	1	-	-	-	-
3	พนักงานการเงินและบัญชี ส.3	1	1	-	-	-	-
4	ผู้ช่วยพยาบาล ส.4	1	1	-	-	-	-
5	พนักงานพัสดุ ส.3	1	1	-	-	-	-
6	ช่างต่อท่อ ช.2	1	1	-	-	-	-
7	ช่างเชื่อม ช.3	1	1	-	-	-	-
	รวม	23	23	-	-	-	-

ตารางที่ 5 อัตรากำลังพนักงานกระทรวงสาธารณสุข โรงพยาบาลจิตเวชขอนแก่นราชนครินทร์

ลำดับที่	ตำแหน่ง	อัตรากำลัง (คน)					
		อัตราเต็ม	ปฏิบัติงานจริง	ยืมตัวมา	ยืมตัวไป	ลาศึกษาต่อ	อัตรารว่าง
	พนักงานกระทรวงสาธารณสุข						
1	บรรณารักษ์	1	1	-	-	-	-
2	นักวิชาการโสตทัศนศึกษา	1	1	-	-	-	-
3	นักจัดการงานทั่วไป	4	4	-	-	-	2
4	นักทรัพยากรบุคคล	2	2	-	-	-	-
5	นักสังคมสงเคราะห์	1	1	-	-	-	-
6	นักวิชาการพัสดุ	2	2	-	-	-	-
7	นักประชาสัมพันธ์	1	1	-	-	-	-



ลำดับที่	ตำแหน่ง	อัตรากำลัง (คน)					
		อัตราเต็ม	ปฏิบัติงานจริง	ยืมตัวมา	ยืมตัวไป	ลาศึกษาต่อ	อัตรารว่าง
8	นักวิชาการเงินและบัญชี	1	1	-	-	-	-
9	พยาบาลวิชาชีพ	4	4	-	-	-	-
10	นายช่างเทคนิค	1	1	-	-	-	-
11	นายช่างไฟฟ้า	1	1	-	-	-	-
12	เจ้าพนักงานธุรการ	7	7	-	-	-	-
13	เจ้าพนักงานพัสดุ	1	1	-	-	-	-
14	เจ้าพนักงานเภสัชกรรม	1	1	-	-	-	-
15	เจ้าพนักงานเวชสถิติ	1	1	-	-	-	-
16	เจ้าพนักงานการเงินและบัญชี	5	5	-	-	-	-
17	เจ้าพนักงานโสตศึกษา	1	1	-	-	-	-
18	เจ้าพนักงานสถิติ	3	3	-	-	-	-
19	พนักงานธุรการ	3	3	-	-	-	-
20	พนักงานการเงินและบัญชี	1	1	-	-	-	-
21	พนักงานบริการ	15	15	-	-	-	-
22	พนักงานขับรถยนต์	4	4	-	-	-	-
23	พนักงานพิมพ์	4	4	-	-	-	-
24	พนักงานช่วยเหลือคนไข้	29	29	-	-	-	2
25	ผู้ช่วยพยาบาล	3	3	-	-	-	1
26	ผู้ช่วยทันตแพทย์	1	1	-	-	-	1
27	พนักงานประจำห้องยา	4	4	-	-	-	-
28	พนักงานประกอบอาหาร	2	2	-	-	-	-
29	พนักงานบัตรรายงานโรค	1	1	-	-	-	-
รวม		111	105	-	-	-	6

ตารางที่ 6 อัตรากำลังลูกจ้างชั่วคราวโรงพยาบาลจิตเวชขอนแก่นราชนครินทร์

ลำดับที่	ตำแหน่ง	อัตรากำลัง (คน)					
		อัตราเต็ม	ปฏิบัติงานจริง	ยืมตัวมา	ยืมตัวไป	ลาศึกษาต่อ	อัตรารว่าง
ลูกจ้างชั่วคราว							
1	นักโภชนาการ	1	1	-	-	-	-
2	พนักงานช่วยเหลือคนไข้	13	-	-	-	-	13
3	พนักงานบริการ	1	-	-	-	-	1
4	ผู้ช่วยพยาบาล	2	-	-	-	-	2
รวม		17	1	-	-	-	16

หมายเหตุ : ข้อมูล ณ เดือนกุมภาพันธ์ 2566

ที่มา : กลุ่มงานทรัพยากรบุคคล

สรุปผลการปฏิบัติราชการตามคำรับรอง
การปฏิบัติราชการ ประจำปีงบประมาณ พ.ศ.2565

ตารางที่ 7 สรุปผลการปฏิบัติราชการตามคำรับรองการปฏิบัติราชการรอบ 5 เดือน ประจำปีงบประมาณ พ.ศ.2565

ตารางสรุปผลการปฏิบัติราชการตามคำรับรองการปฏิบัติราชการ ประจำปีงบประมาณ พ.ศ.2565							
โรงพยาบาลจิตเวชขอนแก่นราชนครินทร์						รอบ 5 เดือน	
ลำดับตัวชี้วัดตามคู่มือ	ตัวชี้วัด	หน่วยวัด	น้ำหนัก	เป้าหมาย (5 เดือน)	ผลการดำเนินงาน		
					ผลการดำเนินงาน	ค่าคะแนนที่ได้	คะแนนถ่วงน้ำหนัก
มิติที่ 1 ด้านประสิทธิผล			30			5.0000	
3	ร้อยละของผู้สูงอายุที่เสี่ยงต่อการมีปัญหาด้านสุขภาพจิต ได้รับการดูแลทางสังคมจิตใจ	ร้อยละ	5	ร้อยละ ≥ 35	48.08	5.0000	0.2500
6	ร้อยละของผู้ต้องขังที่คัดกรองแล้วพบว่าปัญหาสุขภาพจิตได้รับการดูแลรักษา	ร้อยละ	10	ร้อยละ 60	100.00	5.0000	0.5000
8	ร้อยละของประชาชนกลุ่มเสี่ยงภายใต้สถานการณ์ COVID-19 รวมทั้งผู้ป่วย Long COVID-19 เข้าถึงบริการสุขภาพจิต และได้รับการเยียวยาจิตใจ	-	15	-	-	5.0000	0.7500
	- ร้อยละของประชาชนกลุ่มเสี่ยงภายใต้สถานการณ์ COVID-19 เข้าถึงบริการสุขภาพจิต และได้รับการเยียวยาจิตใจ	ร้อยละ	-	ร้อยละ 62	94.33	4.0000	-
	- ร้อยละของผู้ป่วย Long COVID-19 เข้าถึงบริการสุขภาพจิต	ร้อยละ	-	ร้อยละ 45	1.00	1.00	-
				ยกเว้นการประเมินโดยปรับคะแนนให้หน่วยงานได้รับ 1 คะแนนเป็นคะแนนพื้นฐานของตัวชี้วัด			
มิติที่ 2 ด้านคุณภาพการให้บริการ			20			5.0000	
11	ค่าคะแนนความสำเร็จของการพัฒนาไปสู่การเป็น Smart Hospital ของหน่วยบริการจิตเวช	คะแนน	8	5 คะแนน	5.00	5.00	0.4000
13	ระดับความสำเร็จของการพัฒนาไปสู่การเป็นองค์กรแห่งความสุข (Happy Organization)	คะแนน	12	5 คะแนน	ขั้นตอนที่ 1-3	5.00	0.6000
มิติที่ 3 ด้านประสิทธิภาพของการปฏิบัติราชการ			30			4.2000	
15	ร้อยละของผู้ป่วยจิตเวชยาเสพติดที่เข้าสู่กระบวนการบำบัดรักษาได้รับการดูแลอย่างมีคุณภาพต่อเนื่องจนถึงการติดตาม (Retention Rate)	ร้อยละ	15	ร้อยละ 60	97.20	5.0000	0.7500
19	ร้อยละการเบิกจ่ายเงินงบประมาณรายจ่ายงบดำเนินงานและงบลงทุน	-	15	-	-	3.4000	0.5100
	- ร้อยละการเบิกจ่ายงบประมาณรายจ่ายงบดำเนินงาน (เฉพาะหน่วยงานที่ไม่มีงบลงทุน)	ร้อยละ	-	ร้อยละ 45	-	-	-
	- ร้อยละการเบิกจ่ายเงินงบประมาณรายจ่ายงบดำเนินงาน	ร้อยละ	-	ร้อยละ 45	75.17	3.0000	-
	- ร้อยละการเบิกจ่ายงบประมาณรายจ่ายงบลงทุน	ร้อยละ	-	ร้อยละ 35	0.00	0.4000	-
มิติที่ 4 ด้านการพัฒนาองค์กร			20			5.0000	
20	ร้อยละของบุคลากรในสังกัดกรมสุขภาพจิตได้รับการพัฒนาสมรรถนะหรือทักษะในหลักสูตรที่จำเป็นในการปฏิบัติงาน	-	8	-	-	5.0000	0.4000



ตารางสรุปผลการปฏิบัติราชการตามคำรับรองการปฏิบัติราชการ ประจำปีงบประมาณ พ.ศ.2565

โรงพยาบาลจิตเวชขอนแก่นราชนครินทร์

รอบ 5 เดือน

ลำดับตัวชี้วัดตามคู่มือ	ตัวชี้วัด	หน่วยวัด	น้ำหนัก	เป้าหมาย (5 เดือน)	ผลการดำเนินงาน		
					ผลการดำเนินงาน	ค่าคะแนนที่ได้	คะแนนถ่วงน้ำหนัก
	- ร้อยละของบุคลากรในหน่วยงานที่ได้รับการพัฒนาสมรรถนะหรือทักษะในหลักสูตรที่จำเป็นในการปฏิบัติงาน	ร้อยละ	-	ร้อยละ ≥ 55	-	-	-
		ร้อยละ	-	ร้อยละ ≥ 50	-	-	-
		ร้อยละ	-	ร้อยละ ≥ 45	50.85	4.0000	-
	- เอกสารสรุปผลการประเมินสมรรถนะและทักษะและผลการพัฒนาตามที่กำหนด	ร้อยละ	-	ร้อยละ	แบบฟอร์ม 1-2	1.00	-
21	ร้อยละของการประเมินคุณธรรมและความโปร่งใสในการดำเนินงานของหน่วยงานในสังกัดกรมสุขภาพจิต (ITA)	-	12	-	-	5.0000	0.6000
	- ร้อยละของผลการประเมินคุณธรรมและความโปร่งใสในการดำเนินงานของหน่วยงานในสังกัดกรมสุขภาพจิต (ITA)	ร้อยละ	-	ร้อยละ ≥ 85	93.59	5.0000	-
รวม			100				4.7600



ตารางที่ 8 สรุปผลการปฏิบัติราชการตามคำรับรองการปฏิบัติราชการรอบ 11 เดือน ประจำปีงบประมาณ พ.ศ.2564

ตารางสรุปผลการปฏิบัติราชการตามคำรับรองการปฏิบัติราชการ ประจำปีงบประมาณ พ.ศ.2565							
โรงพยาบาลจิตเวชขอนแก่นราชนครินทร์						รอบ 11 เดือน	
ลำดับตัวติดตามเดิม	ตัวชี้วัด	หน่วยวัด	น้ำหนัก (ร้อยละ)	เป้าหมาย (11 เดือน)	ผลการดำเนินงาน		
					ผลการดำเนินงาน	ค่าคะแนนที่ได้	คะแนนถ่วงน้ำหนัก
มิติที่ 1 ด้านประสิทธิผล			30			5.0000	
3	ร้อยละของผู้สูงอายุที่เสี่ยงต่อการมีปัญหาลุสสภาพจิต ได้รับการดูแลทางสังคมจิตใจ	ร้อยละ	4	ร้อยละ ≥60	84.92	5.0000	0.2000
6	ร้อยละของผู้ต้องขังที่คัดกรองแล้วพบว่าปัญหาลุสสภาพจิตได้รับการดูแลรักษา	ร้อยละ	8	ร้อยละ 85	100.00	5.0000	0.4000
7	ร้อยละของคนที่ปรึกษาทางจิตใจหรือพฤติกรรมได้รับการดูแลฟื้นฟูจนมีคุณภาพชีวิตที่ดีขึ้น	ร้อยละ	3	ร้อยละ 98	98.25	5.0000	0.1500
8	ร้อยละของประชาชนกลุ่มเสี่ยงภายใต้สถานการณ์ COVID-19 รวมทั้งผู้ป่วย Long COVID-19 เข้าถึงบริการสุขภาพจิต และได้รับการเยียวยาจิตใจ	-	15	-	-	5.0000	0.7500
	- ร้อยละของประชาชนกลุ่มเสี่ยงภายใต้สถานการณ์ COVID-19 เข้าถึงบริการสุขภาพจิต และได้รับการเยียวยาจิตใจ	ร้อยละ	-	ร้อยละ 82	92.12	4.0000	-
	- ร้อยละของผู้ป่วย Long COVID-19 เข้าถึงบริการสุขภาพจิต	ร้อยละ	-	ร้อยละ 60	93.48	1.0000	-
มิติที่ 2 ด้านคุณภาพการให้บริการ			20			5.0000	
10	ร้อยละของคลินิกหมอครอบครัว (Primary Care Unit: PCU) มีระบบ/กิจกรรมในการดูแลสุขภาพจิตและจิตเวชในชุมชน	ร้อยละ	9	ร้อยละ 65	70.73	5.0000	0.4500
11	ค่าคะแนนความสำเร็จของการพัฒนาไปสู่การเป็น Smart Hospital ของหน่วยบริการจิตเวช	คะแนน	3	5 คะแนน	หัวข้อที่ 2-6 และ 8	5.0000	0.1500
12	ร้อยละของประชาชนมีความรู้ด้านสุขภาพจิตและมีพฤติกรรมสุขภาพจิตที่พึงประสงค์	-	3	-	-	5.0000	0.1500
	12.1 ความรอบรู้ด้านสุขภาพจิต	ร้อยละ	-	ร้อยละ 59	63.14	3.0000	-
	12.2 พฤติกรรมสุขภาพจิตที่พึงประสงค์	ร้อยละ	-	ร้อยละ 69	77.24	2.0000	-
13	ระดับความสำเร็จของการพัฒนาไปสู่การเป็นองค์กรแห่งความสุข (Happy Organization)	คะแนน	5	5 คะแนน	ขั้นตอนที่ 4-5	5.0000	0.2500
มิติที่ 3 ด้านประสิทธิภาพของการปฏิบัติราชการ			30			5.0000	
14	ร้อยละของผู้ป่วยโรคจิตเภทได้รับการรักษาต่อเนื่องภายใน 6 เดือน	ร้อยละ	2	ร้อยละ 70	93.69	5.0000	0.1000
15	ร้อยละของผู้ป่วยจิตเวชยาเสพติดที่เข้าสู่กระบวนการบำบัดรักษาได้รับการดูแลอย่างมีคุณภาพต่อเนื่องจนถึงการติดตาม (Retention Rate)	ร้อยละ	4	ร้อยละ 80	84.25	5.0000	0.2000
16	ร้อยละของผู้พยามฆ่าตัวตายไม่กลับมาทำร้ายตัวเองซ้ำในระยะเวลา 1 ปี	ร้อยละ	10	ร้อยละ 95	95.23	5.0000	0.5000
17	ร้อยละของผู้ป่วยจิตเวชที่เข้ารับการบำบัดรักษาและจำหน่ายได้รับการติดตามต่อเนื่อง ครบ 1 ปี	ร้อยละ	6	ร้อยละ 70	79.37	5.0000	0.3000
18	ร้อยละของผู้ป่วยโรคซึมเศร้าหายทุเลา (Full remission)	ร้อยละ	4	ร้อยละ 50	76.81	5.0000	0.2000

ตารางสรุปผลการปฏิบัติราชการตามคำรับรองการปฏิบัติราชการ ประจำปีงบประมาณ พ.ศ.2565

โรงพยาบาลจิตเวชขอนแก่นราชนครินทร์

รอบ 11 เดือน

ลำดับตัววัดตามเดิม	ตัวชี้วัด	หน่วยวัด	น้ำหนัก (ร้อยละ)	เป้าหมาย (11 เดือน)	ผลการดำเนินงาน		
					ผลการดำเนินงาน	ค่าคะแนนที่ได้	คะแนนถ่วงน้ำหนัก
19	ร้อยละการเบิกจ่ายเงินงบประมาณรายจ่ายงบดำเนินงานและงบลงทุน	-	4	-	-	5.0000	0.2000
	19.1 ร้อยละการเบิกจ่ายงบประมาณรายจ่ายงบดำเนินงาน (เฉพาะหน่วยงานที่ไม่มีงบลงทุน)	ร้อยละ	-	ร้อยละ 95	-	-	-
	19.2 ร้อยละการเบิกจ่ายเงินงบประมาณรายจ่ายงบดำเนินงาน	ร้อยละ	-	ร้อยละ 95	99.43	3.0000	-
	19.3 ร้อยละการเบิกจ่ายงบประมาณรายจ่ายงบลงทุน	ร้อยละ	-	ร้อยละ 70	100.00	2.0000	-
มิติที่ 4 ด้านการพัฒนาองค์กร			20			5.0000	
20	ร้อยละของบุคลากรในสังกัดกรมสุขภาพจิตได้รับการพัฒนาสมรรถนะหรือทักษะในหลักสูตรที่จำเป็นในการปฏิบัติงาน	-	8	-	-	5.0000	0.4000
	20.1 ร้อยละของบุคลากรในหน่วยงานที่ได้รับการพัฒนาสมรรถนะหรือทักษะในหลักสูตรที่จำเป็นในการปฏิบัติงาน	ร้อยละ	-	ร้อยละ ≥85	98.73	4.0000	-
	20.2 เอกสารสรุปผลการประเมินสมรรถนะและทักษะและผลการพัฒนาตามที่กำหนด	แบบฟอร์ม	-	แบบฟอร์ม 1-2	แบบฟอร์ม 1-2	1.0000	-
21	ร้อยละของการประเมินคุณธรรมและความโปร่งใสในการดำเนินงานของหน่วยงานในสังกัดกรมสุขภาพจิต (ITA)	-	12	-	-	5.0000	0.6000
	21.1 ร้อยละของผลการประเมินคุณธรรมและความโปร่งใสในการดำเนินงานของหน่วยงานในสังกัดกรมสุขภาพจิต (ITA)	ร้อยละ	-	ร้อยละ ≥60	67.42	2.0000	
	21.2 ร้อยละของผลการประเมินหน่วยงานคุณธรรม	ร้อยละ	-	ร้อยละ ≥80	100.00	3.0000	
รวม (รอบ 11 เดือน)			100.0				5.0000



ข้อมูลด้านการเงิน

รายงานการเงิน

เปรียบเทียบรายรับ - รายจ่ายและเงินบำรุงคงเหลือ ปีงบประมาณ

รายการ	2563	2564	2565
รายรับ			
รายรับจากงบประมาณ	-		
รายรับจากการดำเนินงาน	119,982,515.30	119,888,824.55	117,632,841.46
รายรับดอกเบี้ยเงินฝาก	181,519.52	140,364.14	155,535.17
รายรับอื่น ๆ	4,487,781.81	6,614,751.09	11,152,809.16
รวมรายรับ	124,651,816.63	126,643,939.78	128,941,185.79
		(เพิ่มขึ้นร้อยละ 1.60)	(เพิ่มขึ้นร้อยละ 1.81)
รายจ่าย			
รายจ่ายบุคลากร	17,437,754.08	17,334,792.66	17,239,517.47
รายจ่ายจากการดำเนินงาน(ค่าตอบแทนใช้สอยและวัสดุ)	104,818,017.19	112,280,317.46	112,187,536.69
ค่าครุภัณฑ์	9,458,007.00	5,011,500.00	2,575,256.00
ค่าที่ดินและสิ่งก่อสร้าง	-	60,000.00	868,900.00
รายจ่ายอื่น ๆ/เงินอุดหนุน	3,236,000.00	1,700,000.00	650,000.00
รวมรายจ่าย	134,949,778.27	136,386,610.12	133,521,210.16
		(เพิ่มขึ้นร้อยละ 1.06)	(ลดลงร้อยละ 2.10)
รายรับสูง (ต่ำ) กว่ารายจ่ายสุทธิ	(10,297,961.64)	(9,742,670.34)	(4,580,024.37)
หัก นำส่งรายได้แผ่นดิน	-	-	-
รายรับสูง (ต่ำ) กว่ารายจ่ายสุทธิหลังหักนำส่งรายได้แผ่นดิน	(10,297,961.64)	(9,742,670.34)	(4,580,024.37)
บวก เงินคงเหลือสะสมยกมา	71,053,318.13	60,755,356.49	51,012,686.15
เงินคงเหลือทั้งสิ้น	60,755,356.49	51,012,686.15	46,432,661.78
		(ลดลงร้อยละ 16.04)	(ลดลงร้อยละ 8.98)

ที่มา : กลุ่มงานการเงินและบัญชี ข้อมูล ณ 30 กันยายน 2565

รายงานการรับ - จ่ายเงินและเงินบำรุงคงเหลือ เทียบกับปีที่แล้ว
ประจำปีงบประมาณ พ.ศ. 2565 และ 2564

	<u>2565</u>	<u>2564</u>	<u>เพิ่ม(ลด)ร้อยละ</u>
รายรับ			
รายรับจากงบประมาณ			
รายรับจากการดำเนินงาน	117,632,841.46	119,888,824.55	-
รายรับดอกเบี้ยเงินฝาก	155,535.17	140,364.14	10.81
รายรับอื่น ๆ	11,152,809.16	6,614,751.09	68.61
รวมรายรับ	128,941,185.79	126,643,939.78	1.60
รายจ่าย			
รายจ่ายบุคลากร	17,239,517.47	17,334,792.66	-
รายจ่ายจากการดำเนินงาน(ค่าตอบแทนใช้สอยและวัสดุ)	112,187,536.69	112,280,317.46	-
ค่าครุภัณฑ์	2,575,256.00	5,011,500.00	-
ค่าที่ดินและสิ่งก่อสร้าง	868,900.00	60,000.00	1,348.17
รายจ่ายอื่น ๆ/เงินอุดหนุน	650,000.00	1,700,000.00	-
รวมรายจ่าย	133,521,210.16	136,386,610.12	1.06
รายรับสูง (ต่ำ) กว่ารายจ่ายสุทธิ	(4,580,024.37)	(9,742,670.34)	-
หัก นำส่งรายได้แผ่นดิน	-	-	
รายรับสูง (ต่ำ) กว่ารายจ่ายสุทธิหลังหักนำส่งรายได้แผ่นดิน	(4,580,024.37)	(9,742,670.34)	-
บวก เงินคงเหลือสะสมยกมา	51,012,686.15	60,755,356.49	-
เงินคงเหลือทั้งสิ้น	46,432,661.78	51,012,686.15	8.98
หัก ภาระผูกพัน	5,791,665.14	2,242,094.94	158.31
เงินคงเหลือหลังหักภาระผูกพัน	40,640,996.64	48,770,591.21	16.67



	2565	2564	เพิ่ม(ลด)ร้อยละ
เงินคงเหลือทั้งสิ้น ประกอบด้วย			
เงินสด			
เงินฝากคลัง	6,090,026.02	10,880,847.19	- 44.03
เงินฝากธนาคาร			
ประเภทประจำ	-	-	
- 3 เดือน			
- 6 เดือน			
- 9 เดือน			
- 12 เดือน			
- 24 เดือน			
- มากกว่า 2 ปีขึ้นไป			
ประเภทออมทรัพย์	40,110,438.76	39,818,435.96	0.73
ประเภทกระแสรายวัน	232,197.00	313,403.00	- 25.91
รวมเงินฝากธนาคาร	40,342,635.76	40,131,838.96	0.53
รวมเงินคงเหลือทั้งสิ้น	46,432,661.78	51,012,686.15	- 8.98

การวิเคราะห์

1. **รายรับ** ปีงบประมาณ 2565 เพิ่มขึ้น จากปีที่แล้ว จำนวน 2,297,246.01 บาท คิดเป็นร้อยละ 1.81 เนื่องจากได้รับจัดสรรงบประมาณวิจัยด้านวิทยาศาสตร์ ด้านวิจัยและนวัตกรรม

2. **รายจ่าย** ปีงบประมาณ 2565 ใช้จ่ายลดลงจากปี 2564 เนื่องจาก รพ.ลดการอุดหนุนเงินบำรุงแก่หน่วยงานในพื้นที่และลดการลงทุนด้านครุภัณฑ์ พร้อมก็นำมาตรการควบคุมรายจ่ายที่จำเป็นให้เบิกจ่ายอย่างเหมาะสมมาบังคับใช้ตั้งแต่ไตรมาสที่ 3 เป็นต้นมา

ประเภทเงินประกันสัญญา/เงินรับฝาก
รายงานการรับ - จ่ายเงินและเงินคงเหลือเทียบกับปีที่แล้ว
ประจำปีงบประมาณ พ.ศ. 2565 และ 2564

	<u>2565</u>	<u>2564</u>	<u>เพิ่ม(ลด)ร้อยละ</u>
รายรับ			
รายรับจากงบประมาณ			
รายรับจากการดำเนินงาน	-	-	
รายรับดอกเบี้ยเงินฝาก	-	-	
รายรับอื่น ๆ	596,292.00	784,691.00	-
รวมรายรับ	<u>596,292.00</u>	<u>784,691.00</u>	<u>- 24.01</u>
รายจ่าย			
รายจ่ายบุคลากร	-	-	
รายจ่ายจากการดำเนินงาน(ค่าตอบแทนใช้จ่ายและวัสดุ)	-	-	
ค่าครุภัณฑ์	-	-	
ค่าที่ดินและสิ่งก่อสร้าง	-	-	
รายจ่ายอื่น ๆ	737,422.00	844,596.35	-
รวมรายจ่าย	<u>737,422.00</u>	<u>844,596.35</u>	<u>- 12.69</u>
รายรับสูง (ต่ำ) กว่ารายจ่ายสุทธิ	(141,130.00)	(59,905.35)	135.59
หัก นำส่งรายได้แผ่นดิน	-	-	
รายรับสูง (ต่ำ) กว่ารายจ่ายสุทธิหลังหักนำส่งรายได้แผ่นดิน	(141,130.00)	(59,905.35)	135.59
บวก เงินคงเหลือสะสมยกมา	764,322.00	824,227.35	-
เงินคงเหลือทั้งสิ้น	<u>623,192.00</u>	<u>764,322.00</u>	<u>- 18.46</u>
หัก ภาระผูกพัน	-	-	
เงินคงเหลือหลังหักภาระผูกพัน	<u>623,192.00</u>	<u>764,322.00</u>	<u>- 18.46</u>



	<u>2565</u>	<u>2564</u>	<u>เพิ่ม(ลด)ร้อยละ</u>	
เงินคงเหลือทั้งสิ้น ประกอบด้วย				
เงินสด				
เงินฝากคลัง	623,192.00	764,322.00	-	18.46
เงินฝากธนาคาร				
ประเภทประจำ	-	-		
- 3 เดือน				
- 6 เดือน				
- 9 เดือน				
- 12 เดือน				
- 24 เดือน				
- มากกว่า 2 ปีขึ้นไป				
ประเภทออมทรัพย์	-	-		
ประเภทกระแสรายวัน				
รวมเงินฝากธนาคาร	-	-		
รวมเงินคงเหลือทั้งสิ้น	<u>623,192.00</u>	<u>764,322.00</u>	<u>-</u>	<u>18.46</u>

การวิเคราะห์

รายรับ ปี 2565 งานจ้างเหมาซ่อมแซมและงานก่อสร้างลดลงและครบกำหนดจ่ายคืนเงินประกันสัญญา เนื่องจากพันธภาระผูกพันไม่มีตกค้าง

ประเภทเงินบริจาค/เงินอุดหนุน
รายงานการรับ - จ่ายเงินและเงินคงเหลือ เทียบกับปีที่แล้ว
ประจำปีงบประมาณ พ.ศ. 2565 และ 2564

	<u>2565</u>	<u>2564</u>	<u>เพิ่ม(ลด)ร้อยละ</u>
รายรับ			
รายรับจากงบประมาณ			
รายรับจากการดำเนินงาน	-	-	
รายรับดอกเบี้ยเงินฝาก	-	-	
รายรับอื่น ๆ	10,972,512.00	8,977,500.00	22.22
รวมรายรับ	<u>10,972,512.00</u>	<u>8,977,500.00</u>	<u>22.22</u>
รายจ่าย			
รายจ่ายบุคลากร	-	-	
รายจ่ายจากการดำเนินงาน(ค่าตอบแทนใช้จ่ายและวัสดุ)	-	-	
ค่าครุภัณฑ์	-	-	
ค่าที่ดินและสิ่งก่อสร้าง	-	-	
รายจ่ายอื่น ๆ	6,165,059.10	1,095,766.00	462.63
รวมรายจ่าย	<u>6,165,059.10</u>	<u>1,095,766.00</u>	<u>462.63</u>
รายรับสูง (ต่ำ) กว่ารายจ่ายสุทธิ	4,807,452.90	7,881,734.00	- 39.01
หัก นำส่งรายได้แผ่นดิน	-	-	
รายรับสูง (ต่ำ) กว่ารายจ่ายสุทธิหลังหักนำส่งรายได้แผ่นดิน	4,807,452.90	7,881,734.00	- 39.01
บวก เงินคงเหลือสะสมยกมา	7,881,734.00	-	
เงินคงเหลือทั้งสิ้น	<u>12,689,186.90</u>	<u>7,881,734.00</u>	<u>60.99</u>
หัก ภาระผูกพัน	-	-	
เงินคงเหลือหลังหักภาระผูกพัน	<u>12,689,186.90</u>	<u>7,881,734.00</u>	<u>60.99</u>



	<u>2565</u>	<u>2564</u>	<u>เพิ่ม(ลด)ร้อยละ</u>
เงินคงเหลือทั้งสิ้น ประกอบด้วย			
เงินสด			
เงินฝากคลัง	12,689,186.90	7,881,734.00	60.99
เงินฝากธนาคาร			
ประเภทประจำ	-	-	
- 3 เดือน			
- 6 เดือน			
- 9 เดือน			
- 12 เดือน			
- 24 เดือน			
- มากกว่า 2 ปีขึ้นไป			
ประเภทออมทรัพย์	-	-	
ประเภทกระแสรายวัน			
รวมเงินฝากธนาคาร	-	-	
รวมเงินคงเหลือทั้งสิ้น	<u>12,689,186.90</u>	<u>7,881,734.00</u>	<u>60.99</u>

การวิเคราะห์

รายรับ ปี 2565 ได้รับจัดสรรงบเงินอุดหนุนโครงการวิจัยจากกรมสุขภาพจิต จำนวน 10,972,512 บาท

ข้อมูลด้านการให้บริการ

ตารางที่ 1 ข้อมูลทั่วไปของผู้มารับบริการ

ข้อมูลทั่วไป	ผู้ป่วยนอก			ผู้ป่วยรับไว้รักษา
	ใหม่(คน)	เก่า(ราย)	รวม(ราย)	
เพศ	6,356	101,506	107,862	2,727
- ชาย	3,624	55,439	59,063	2,191
- หญิง	2,732	46,067	48,799	536
สถานภาพสมรส				
- โสด	3,617	52,244	55,861	1,982
- คู่	2,145	38,651	40,796	431
- แยกกันอยู่	221	3,486	3,707	36
- หย่า	225	5,006	5,231	191
- หม้าย	118	778	896	72
- สมณะ	25	1,189	1,214	10
- ไม่ระบุ	5	152	157	5
อาชีพ				
- เกษตรกร	1,524	31,778	33,302	755
- นักเรียน/นักศึกษา/แม่บ้าน	1,973	28,325	30,298	1,089
- รับจ้าง/ผู้ใช้แรงงาน	1,761	20,888	22,649	657
- ค้าขาย/ธุรกิจส่วนตัว	397	5,358	5,755	110
- รับราชการ/รัฐวิสาหกิจ	510	11,192	11,702	76
- อื่น ๆ	191	3,965	4,156	40
สิทธิการรักษา				
- ชำระเงินเอง	3,198	22,324	25,522	20
- ต้นสังกัด	56	627	683	2
- กรมบัญชีกลาง	692	14,284	14,976	91
- องค์การปกครองส่วนท้องถิ่น	83	1,416	1,499	13
- ข้าราชการกรุงเทพมหานคร	3	87	90	0
- บัตรประกันสุขภาพ	1,645	31,770	33,415	1,981
- บัตรประกันสุขภาพผู้พิการ	225	22,119	22,344	509
- บัตรประกันสังคม	435	7,494	7,929	111
- สิทธิลดหย่อนประเภท ข.	19	1,348	1,367	0

ตารางที่ 1 ข้อมูลทั่วไปของผู้มารับบริการ (ต่อ)

ข้อมูลทั่วไป	ผู้ป่วยนอก			ผู้ป่วยรับไว้รักษา
	ใหม่(คน)	เก่า(ราย)	รวม(ราย)	
- พรบ.คุ้มครองประพฤติกติ	-	26	26	0
- บุคคลที่มีปัญหาสถานะ และสิทธิ	-	11	11	0
จังหวัดที่ผู้ป่วยมีภูมิลำเนาอยู่				
- ขอนแก่น	3,102	55,431	58,533	1,277
- มหาสารคาม	741	11,910	12,651	444
- ร้อยเอ็ด	183	2,157	2,340	68
- กาฬสินธุ์	774	10,220	10,994	453
- นอกเขตพื้นที่รับผิดชอบ	1,556	21,788	23,344	485

ตารางที่ 2 แสดงจำนวนผู้ป่วยนอกและผู้ป่วยรับไว้รักษา (ราย) จำแนกตามเพศและช่วงอายุ

ช่วงอายุ (ปี)	นอกใหม่		นอกเก่า		นอกทั้งหมด			ผู้ป่วยรับไว้รักษา		
	ชาย	หญิง	ชาย	หญิง	ชาย	หญิง	รวม	ชาย	หญิง	รวม
5-9	1	1	-	-	1	1	2	1	-	1
10-14	16	19	8	14	24	33	57	11	9	20
15-19	201	192	986	1,081	1,187	1,273	2,460	95	45	140
20-24	508	282	4,361	2,240	4,869	2,522	7,391	258	55	313
25-29	562	283	6,261	3,079	6,823	3,362	10,185	459	61	520
30-34	472	244	6,578	3,326	7,050	3,570	10,620	356	61	417
35-39	400	189	6,519	3,424	6,919	3,613	10,532	316	49	365
40-44	392	194	7,450	4,211	7,842	4,405	12,247	270	68	338
45-49	271	192	6,772	4,746	7,043	4,938	11,981	197	63	260
50-54	204	260	5,307	5,280	5,511	5,540	11,051	117	55	172
55-59	169	203	4,174	5,405	4,343	5,608	9,951	67	32	99
60-64	128	201	2,711	3,989	2,839	4,190	7,029	27	17	44
65-69	115	181	1,713	3,610	1,828	3,791	5,619	15	15	30
70-74	79	134	1,287	2,729	1,366	2,863	4,229	2	5	7
75-79	61	85	695	1,626	756	1,711	2,467	-	1	1
80-84	31	48	403	779	434	827	1,261	-	-	-
85+	14	24	214	528	228	552	780	-	-	-
รวม	3,624	2,732	55,439	46,067	59,063	48,799	107,862	2,191	536	2,727

ตารางที่ 3 แสดงข้อมูลจำนวน (ราย) ผู้มารับบริการจำแนกตามกลุ่มวัย

กลุ่มโรค	วัย			รวม ผู้ป่วย นอก	รับไว้ รักษา
	เด็ก 1 – 19ปี	แรงงาน 20 – 59 ปี	สูงอายุ 60 ปีขึ้นไป		
ความผิดปกติทางจิตใจที่มีสาเหตุจากโรคทางกาย (F00 – F09)	33	1,199	2,105	3,337	16
ความผิดปกติทางจิตและพฤติกรรมเนื่องจากการใช้ วัตถุออกฤทธิ์ต่อจิตประสาท (F10 – F19)	625	15,514	465	16,604	1,459
จิตเภท, พฤติกรรมแบบจิตเภทและความหลงผิด (F20 – F29)	243	33,996	4,826	39,065	952
ความผิดปกติทางด้านอารมณ์(F30 –F39)	1,066	12,310	4,279	17,655	220
โรคประสาท ความเครียด และอาการทางกายที่เกิด จากจิตใจ (F40 – F48)	202	7,857	6,582	14,641	12
ความผิดปกติของพฤติกรรมที่เกี่ยวข้องจากความ ผิดปกติทางร่างกาย และสรีรวิทยา (F50 – F59)	-	645	792	1,437	-
ความผิดปกติของพฤติกรรมและบุคลิกภาพในผู้ใหญ่ (F60 – F69)	28	260	2	290	3
ภาวะปัญญาอ่อน (F70 – F79)	53	1,097	4	1,154	14
ความผิดปกติของพัฒนาการทางจิตใจ(F80 – F89)	46	172	-	218	8
ความผิดปกติทางพฤติกรรมและอารมณ์ที่เริ่มในเด็ก และวัยรุ่น (F90 – F98)	78	53	1	132	18
โรกระบบประสาท(G00 – G99)	29	1,517	1,682	3,228	11
โรคอื่นๆ	116	9,338	647	10,101	14
รวม	2,519	83,958	21,385	107,862	2,727

ตารางที่ 4 แสดงจำนวนผู้ป่วยนอกใหม่ (คน) จำแนกตามโรคหลัก 10 ลำดับแรก

ลำดับ	ICD - 10	ชื่อโรค	ชาย	หญิง	รวม
1	F15	Mental and behavioural disorder due to use of other stimulants, including caffeine	970	103	1,073
2	F32	Depressive episode	200	537	737
3	F41	Other anxiety disorder	166	417	583
4	F43	Reaction to severe stress, and adjustment disorder	174	366	540
5	F19	Mental and behavioural disorders due to multiple drug use and use of other psychoactive substances	479	26	505
6	F10	Mental and behavioural disorder due to use of alcohol	358	31	389
7	F20	Schizophrenia	203	106	309
8	F23	Acute and transient Psychosis disorders	139	130	269
9	F51	Nonorganic sleep disorders	70	108	178
10	F06	Other mental disorder due to brain damage and dysfunction and to physical disease	65	61	126
		other	800	847	1,647
		รวม	3,624	2,732	6,356

ตารางที่ 5 แสดงจำนวนผู้ป่วยนอกเก่า (ราย) จำแนกตามโรคหลัก 10 ลำดับแรก

ลำดับ	ICD - 10	ชื่อโรค	ชาย	หญิง	รวม
1	F20	Schizophrenia	21,756	9,957	31,713
2	F41	Other anxiety disorder	3,011	8,115	11,126
3	F32	Depressive episode	2,868	7,671	10,539
4	F15	Mental and behavioural disorder due to use of other stimulants, including caffeine	5,481	633	6,114
5	F19	Mental and behavioural disorders due to multiple drug use and use of other psychoactive substances	4,552	250	4,802
6	F31	Bipolar affective disorder	1,837	2,649	4,486
7	F10	Mental and behavioural disorder due to use of alcohol	2,933	184	3,117
8	F23	Acute and transient Psychosis disorders	1,405	1,221	2,626
9	F25	Schizoaffective disorder	1,029	1,348	2,377
10	F06	Other mental disorder due to brain damage and dysfunction and to physical disease	1,004	761	1,765
	-	other	9,563	13,278	22,841
รวม			55,439	46,067	101,506

ตารางที่ 6 แสดงจำนวนผู้ป่วยนอกทั้งหมด (ราย) จำแนกตามโรคหลัก 10 ลำดับแรก

ลำดับ	ICD - 10	ชื่อโรค	ชาย	หญิง	รวม
1	F20	Schizophrenia	21,959	10,063	32,022
2	F41	Other anxiety disorder	3,177	8,532	11,709
3	F32	Depressive episode	3,068	8,208	11,276
4	F15	Mental and behavioural disorder due to use of other stimulants, including caffeine	6,451	736	7,187
5	F19	Mental and behavioural disorders due to multiple drug use and use of other psychoactive substances	5,031	276	5,307
6	F31	Bipolar affective disorder	1,869	2,704	4,573
7	F10	Mental and behavioural disorder due to use of alcohol	3,291	215	3,506
8	F23	Acute and transient Psychosis disorders	1,544	1,351	2,895
9	F25	Schizoaffective disorder	1,033	1,350	2,383
10	F43	Reaction to severe stress, and adjustment disorder	686	1,597	2,283
		other	10,954	13,767	24,721
		รวม	59,063	48,799	107,862

ตารางที่ 7 แสดงจำนวนผู้ป่วยรับไว้รักษา (ราย) จำแนกตามโรคหลัก 10 ลำดับแรก

ลำดับ	ICD - 10	ชื่อโรค	ชาย	หญิง	รวม
1	F20	Schizophrenia	636	192	828
2	F15	Mental and behavioural disorders due to use of other stimulants, including caffeine	635	55	690
3	F19	Mental and behavioural disorders due to multiple drug use and use of other psychoactive substances	551	38	589
4	F10	Mental and behavioural disorder due to use of alcohol	127	13	140
5	F32	Depressive episode	31	86	117
6	F31	Bipolar affective disorder	41	57	98
7	F25	Schizoaffective disorder	26	27	53
8	F23	Acute and transient psychotic disorders	29	19	48
9	F12	Mental and behavioural disorders due to use of cannabinoids	38	0	38
10	F29	Psychosis	7	11	18
		other	70	38	108
		รวม	2,191	536	2,727

ตารางที่ 8 แสดงจำนวน (ราย) ตามโรคหลัก 10 ลำดับจำแนกตามตึกที่รับผู้ป่วยรับไว้รักษา

ลำดับ	ชงโค		ฝ้ายคำ		เฟื่องฟ้า		ราชพฤกษ์		Cohort	
	ICD-10	ราย	ICD-10	ราย	ICD-10	ราย	ICD-10	ราย	ICD-10	ราย
1	F20	269	F15	277	F20	190	F20	97	F15	29
2	F15	264	F20	266	F32	79	F19	82	Z29	14
3	F19	254	F19	207	F15	54	F15	66	F19	8
4	F10	45	F10	45	F31	53	F10	31	F20	6
5	F31	21	F32	21	F19	38	F12	9	F10	6
6	F12	15	F31	17	F25	27	F32	6	F32	3
7	F23	13	F23	15	F23	19	F31	6	F43	3
8	F25	9	F12	13	F10	13	F25	6	F90	2
9	F32	8	F25	11	F29	11	F91	3	F12	1
10	F06	5	F06	8	F70	5	-	-	F31	1
	other	23	other	20	other	27	other	6	other	0
	รวม	926	900	516	312	73				

ตารางที่ 9 แสดงจำนวนผู้ป่วยจำหน่าย (ราย) จำแนกตามโรคหลัก 10 ลำดับแรก

ลำดับ	ICD - 10	ชื่อโรค	ชาย	หญิง	รวม
1	F20	Schizophrenia	644	194	838
2	F15	Mental and behavioural disorders due to use of other stimulants, including caffeine	641	54	695
3	F19	Mental and behavioural disorders due to multiple drug use and use of other psychoactive substances	542	38	580
4	F10	Mental and behavioural disorder due to use of alcohol	122	11	133
5	F32	Depressive episode	29	89	118
6	F31	Bipolar affective disorder	44	59	103
7	F25	Schizoaffective disorder	29	27	56
8	F23	Acute and transient psychotic disorders	29	19	48
9	F12	Mental and behavioural disorders due to use of cannabinoids	33	0	33
10	Z29	Isolation	12	9	21
-	-	other	62	37	99
รวม			2,187	537	2,724

ตารางที่ 10 แสดงจำนวนผู้ป่วยจำหน่าย (ราย) ตามโรคหลัก 10 ลำดับจำแนกตามตึกที่จำหน่ายผู้ป่วย

ลำดับ	ชงโค		ฝ้ายคำ		เฟื่องฟ้า		ราชพฤกษ์		Cohort	
	ICD-10	ราย	ICD-10	ราย	ICD-10	ราย	ICD-10	ราย	ICD-10	ราย
1	F20	244	F15	225	F20	186	F20	173	F15	48
2	F15	237	F20	206	F32	78	F19	139	F20	29
3	F19	224	F19	164	F31	54	F15	136	Z29	21
4	F10	33	F10	38	F15	49	F10	41	F19	16
5	F31	22	F32	18	F19	37	F12	11	F10	10
6	F12	13	F31	14	F25	25	F32	11	F32	6
7	F23	10	F23	4	F23	19	F31	10	F31	4
8	F25	6	F25	12	F10	11	F25	9	F23	2
9	F32	6	F12	8	F29	7	F91	4	F25	2
10	F90	5	F06	7	F43	4	F23	3	F29	2
	other	19	other	25	other	20	other	12	other	5
รวม		819	721		490		549		145	

ตารางที่ 11 ข้อมูลผู้ป่วยในจำแนกตามตึกที่ให้บริการ

รายการ	หน่วย นับ	ชงโค	ฝ้ายคำ	เฟื่อง ฟ้า	ราช พฤกษ์	Cohort	พิเศษ ชาย	ทั้ง หมด
☺ จำนวนเตียงทั้งหมด (Hospital Bed)	เตียง	44	44	42	50	10	10	200
☺ จำนวนผู้ป่วยรับไว้รักษา	ราย	926	900	516	312	73	0	2,727
ครั้งแรก	คน	434	432	238	138	65	0	1,307
ครั้งรอง	ครั้ง	492	468	278	174	8	0	1,420
☺ ผู้ป่วยจำหน่าย	ราย	819	721	490	549	145	0	2,724
ชาย	ราย	819	721	0	535	112	0	2,187
หญิง	ราย	0	0	490	14	33	0	537
☺ จำนวนวันผู้ป่วยใน (Patient Day)	ราย	13,189	12,509	8,422	8,270	1,393	0	43,783
☺ จำนวนวันผู้ป่วยในจำหน่าย (Discharge Patient Day)	วัน	12,169	10,373	8,243	11,488	2,015	0	44,288
☺ อัตราการครองเตียง (Bed Occupancy Rate)	เปอร์ เซ็นต์	82.1	77.9	54.9	45.3	38.2	0	60.0
☺ อัตราการใช้เตียง (Bed Turnover rate)	วัน	4	5	15	19	16	0	11
☺ ผู้ป่วยในเฉลี่ยต่อวัน	ราย	37	35	23	23	4	0	120
☺ จำนวนวันนอนเฉลี่ยต่อราย	วัน	15	15	17	21	14	0	17

ตารางที่ 12 แสดงจำนวนผู้ป่วยนอกและผู้ป่วยรับไว้รักษาจังหวัดขอนแก่นจำแนกตามภูมิลำเนาผู้ป่วย

อำเภอ	ประเภทผู้ป่วย			
	นอกใหม่(คน)	นอกเก่า(ราย)	นอกทั้งหมด(ราย)	รับไว้รักษา(ราย)
เมืองขอนแก่น	1,162	22,153	23,315	369
บ้านฝาง	131	2,175	2,306	56
พระยืน	66	1,461	1,527	26
หนองเรือ	160	2,919	3,079	64
ชุมแพ	100	1,400	1,500	32
สีชมพู	49	742	791	37
น้ำพอง	228	4,138	4,366	74
อุบลรัตน์	90	946	1,036	37
กระนวน	204	2,769	2,973	122
บ้านไผ่	118	2,693	2,811	61
เปือยน้อย	21	290	311	15
พล	68	1,019	1,087	21
เวียงใหญ่	36	412	448	13
เวียงน้อย	40	754	794	12
หนองสองห้อง	57	968	1,025	24
ภูเวียง	85	2,268	2,353	54
มัญจาคีรี	125	1,898	2,023	71
ชนบท	71	1,437	1,508	38
เขาสวนกวาง	77	1,137	1,214	55
ภูผาม่าน	16	316	332	8
ซำสูง	58	1,129	1,187	21
โคกโพธิ์ไชย	33	490	523	17
หนองนาคำ	26	387	413	15
บ้านแฮด	55	1,027	1,082	23
โนนศิลา	26	503	529	12
รวม	3,102	55,431	58,533	1,277

จากตารางที่ 12 จังหวัดขอนแก่นผู้มารับบริการป่วยส่วนใหญ่ 3 ลำดับแรกมีภูมิลำเนาอยู่ในอำเภอเมือง น้ำพอง หนองเรือ ตามลำดับ

ตารางที่ 13 แสดงจำนวนผู้ป่วยนอกและผู้ป่วยรับไว้รักษาจังหวัดมหาสารคามจำแนกตามภูมิภาคผู้ป่วย

อำเภอ	ประเภทผู้ป่วย			
	นอกใหม่(คน)	นอกเก่า(ราย)	นอกทั้งหมด(ราย)	รับไว้รักษา(ราย)
เมืองมหาสารคาม	84	1,142	1,226	48
แกดำ	16	322	338	16
โกสุมพิสัย	113	2,398	2,511	58
กันทรวิชัย	87	1,434	1,521	50
เชียงยืน	112	2,422	2,534	62
บรบือ	85	590	675	66
นาเชือก	35	517	552	19
พยัคฆภูมิพิสัย	32	524	556	33
วาปีปทุม	74	1,028	1,102	42
นาดูน	20	325	345	11
ยางสีสุราช	18	218	236	6
กุฉีกรัง	17	306	323	10
ชีนชม	48	684	732	23
รวม	741	11,910	12,651	444

จากตารางที่ 13 ผู้ป่วยนอกของจังหวัดมหาสารคาม 3 อำเภอแรกที่มีบริการแบบผู้ป่วยนอกมากที่สุดมี ภูมิภาคในอำเภอ โกสุมพิสัย เชียงยืน และ กันทรวิชัยส่วนอำเภอที่แพทย์รับผู้ป่วยรับไว้รักษามากที่สุด 3 ลำดับแรกคืออำเภอเมืองเชียงยืน และอำเภอโกสุมพิสัย

ตารางที่ 14 แสดงจำนวนผู้ป่วยนอกและผู้ป่วยรับไว้รักษาจังหวัดร้อยเอ็ดจำแนกตามภูมิอำเภผู้ป่วย

อำเภอ	ประเภทผู้ป่วย			
	นอกใหม่(คน)	นอกเก่า(ราย)	นอกทั้งหมด(ราย)	รับไว้รักษา(ราย)
เมืองร้อยเอ็ด	37	374	411	9
เกษตรวิสัย	7	164	171	4
ปทุมรัตน์	8	86	94	3
จตุรพักตรพิมาน	14	168	182	11
ธวัชบุรี	7	138	145	2
พนมไพร	6	39	45	9
โพนทอง	16	188	204	1
โพธิ์ชัย	17	135	152	6
หนองพอก	9	114	123	7
เสลภูมิ	13	161	174	-
สุวรรณภูมิ	12	64	76	4
เมืองสรวง	4	17	21	1
โพนทราย	-	36	36	-
อาจสามารถ	10	118	128	5
เมยวดี	4	66	70	-
ศรีสมเด็จ	7	162	169	-
จังหาร	8	88	96	4
เชียงขวัญ	-	12	12	-
หนองฮี	2	10	12	1
ทุ่งเขาหลวง	2	17	19	1
รวม	183	2,157	2,340	68

จากตารางที่ 14 ผู้ป่วยนอกของจังหวัดร้อยเอ็ดที่มารับบริการมากที่สุด 3 ลำดับแรกมีภูมิอำเภในอำเภอเมือง โพนทอง และสุวรรณภูมิ ผู้ป่วยรับไว้รักษาส่วนใหญมีภูมิอำเภในอำเภอสุวรรณภูมิ และเมือง

ตารางที่ 15 แสดงจำนวนผู้ป่วยนอกและผู้ป่วยรับไว้รักษาจังหวัดกาฬสินธุ์จำแนกตามภูมิลำเนาผู้ป่วย

อำเภอ	ประเภทผู้ป่วย			
	นอกใหม่(คน)	นอกเก่า(ราย)	นอกทั้งหมด(ราย)	รับไว้รักษา(ราย)
เมืองกาฬสินธุ์	74	877	951	36
นามน	20	207	227	17
กมลาไสย	47	777	824	25
ร่องคำ	12	118	130	6
กุฉินารายณ์	93	1,151	1,244	77
เขาวง	6	251	257	9
ยางตลาด	106	1,527	1,633	61
ห้วยเม็ก	87	956	1,043	39
สหัสขันธ์	10	275	285	6
คำม่วง	30	563	593	19
ท่าคันโท	30	594	624	16
หนองกุงศรี	110	1,264	1,374	65
สมเด็จ	35	534	569	16
ห้วยผึ้ง	21	273	294	12
สามชัย	28	124	152	11
นาคู	34	413	447	22
ดอนจาน	5	67	72	3
ฆ้องชัย	26	249	275	13
	774	10,220	10,994	453

ตารางที่ 16 ตารางสรุปข้อมูลผู้ป่วยที่มาใช้บริการที่โรงพยาบาลจิตเวชขอนแก่นราชนครินทร์ประจำปีงบประมาณ 2565

เดือน	ผู้ป่วยใหม่			ผู้ป่วยเก่า			ผู้ป่วยนอกทั้งหมด			วัน ทำ การ	ผู้ป่วย นอก เฉลี่ย ต่อวัน	รับไว้			จำหน่าย			จำนวน วัน ผู้ป่วย ใน	อัตรา การ ครอง เตียง
	ชาย	หญิง	รวม	ชาย	หญิง	รวม	ชาย	หญิง	รวม			ชาย	หญิง	รวม	ชาย	หญิง	รวม		
ต.ค.	322	230	552	4,276	3,451	7,727	4,598	3,681	8,279	19	436	219	44	263	211	61	272	3,665	59.1
พ.ย.	343	239	582	4,496	3,753	8,249	4,839	3,992	8,831	22	401	133	41	174	161	31	192	2,935	48.9
ธ.ค.	282	188	470	4,759	3,938	8,697	5,041	4,126	9,167	20	458	194	43	237	156	45	201	2,990	48.2
ม.ค.	302	204	506	4,526	3,933	8,459	4,828	4,137	8,965	20	448	180	43	223	183	43	226	4,094	66.0
ก.พ.	282	227	509	4,311	3,539	7,850	4,593	3,766	8,359	19	440	177	51	228	174	37	211	3,867	69.1
มี.ค.	320	243	563	5,237	4,355	9,592	5,557	4,598	10,155	23	442	205	49	254	220	64	284	4,293	69.2
เม.ย.	266	194	460	4,582	4,064	8,646	4,848	4,258	9,106	17	536	131	35	166	136	35	171	2,997	50.0
พ.ค.	298	234	532	4,643	3,979	8,622	4,941	4,213	9,154	18	509	171	41	212	158	33	191	3,052	49.2
มิ.ย.	305	244	549	4,626	3,816	8,442	4,931	4,060	8,991	21	428	190	45	235	190	45	235	3,918	65.3
ก.ค.	291	230	521	4,233	3,545	7,778	4,524	3,775	8,299	16	519	189	47	236	194	43	237	4,178	67.4
ส.ค.	328	256	584	5,122	4,051	9,173	5,450	4,307	9,757	22	444	204	45	249	209	46	255	3,893	62.8
ก.ย.	285	243	528	4,628	3,643	8,271	4,913	3,886	8,799	22	400	198	52	250	195	54	249	3,901	65.0
รวม	3,624	2,732	6,356	55,439	46,067	101,506	59,063	48,799	107,862	239	452	2,191	536	2,727	2,187	537	2,724	43,783	60.0



ตารางที่ 17 แสดงการเปรียบเทียบข้อมูลการให้บริการผู้ป่วยนอกปีงบประมาณ 2561- 2565

รายการ	หน่วยนับ	2561	2562	2563	2564	2565
เพศ						
- ชาย	ราย	53,851	55,026	54,126	54,014	59,063
- หญิง	ราย	41,922	42,002	40,643	40,253	48,799
ประเภท						
- ใหม่	คน	5,877	5,989	6,067	5,920	6,356
- เก่า	ราย	89,896	91,039	88,702	88,347	101,506
- ทั้งหมด	ราย	95,773	97,028	94,769	94,267	107,862
ผู้ป่วยนอกเฉลี่ยต่อวันทำการ						
สิทธิการรักษา						
- ชำระเงินเอง	ราย	26,158	25,953	24,662	23,839	25,522
- เบิกต้นสังกัด	ราย	1,118	1,088	800	748	683
- กรมบัญชีกลาง	ราย	10,375	10,016	10,086	9,975	14,976
- องค์การปกครองส่วนท้องถิ่น	ราย	1,160	1,454	1,445	1,375	1,499
- ข้าราชการกรุงเทพมหานคร	ราย	-	-	-	54	90
- บัตรประกันสุขภาพ	ราย	26,982	28,413	28,592	30,152	33,415
- บัตรประกันสุขภาพผู้พิการ	ราย	24,820	24,476	23,584	22,215	22,344
- บัตรประกันสังคม	ราย	4,213	4,589	4,598	4,655	7,929
- สิทธิลดหย่อนประเภท ข.	ราย	726	795	913	1,156	1,367
- ทหารผ่านศึก	ราย	145	142	-	-	-
- พรบ.คุ้มครองพญาติ	ราย	76	102	89	96	26
- บุคคลที่มีปัญหาสถานะสิทธิ	ราย	-	-	-	2	11
จังหวัดภูมิลำเนา						
- ขอนแก่น	ราย	49,579	50,986	49,827	50,660	58,533
- มหาสารคาม	ราย	11,318	11,604	11,404	11,617	12,651
- กาฬสินธุ์	ราย	10,580	10,563	10,425	1,897	10,994
- ร้อยเอ็ด	ราย	1,849	1,898	1,960	10,379	2,340
- นอกเขตพื้นที่รับผิดชอบ	ราย	22,447	21,977	21,153	19,714	23,344

กราฟแท่งแสดงการเปรียบเทียบการให้บริการผู้ป่วยเฉลี่ยต่อวัน
จำนวน (ราย)

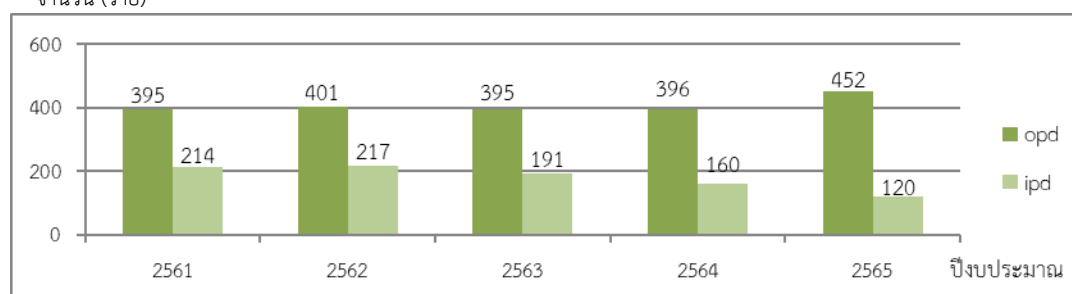

ตารางที่ 18 แสดงการเปรียบเทียบข้อมูลการให้บริการผู้ป่วยในปีงบประมาณ 2561- 2565

รายการ	หน่วยนับ	2561	2562	2563	2564	2565
☺ จำนวนเตียงทั้งหมด (Hospital Bed)	เตียง	250	250	250	250	200
☺ จำนวนผู้ป่วยรับไว้รักษา	ราย	3,446	3,545	3,548	3,359	2,727
ครั้งแรก	คน	1,509	1,590	1,666	1,650	1,307
ครั้งรอง	ครั้ง	1,937	1,955	1,882	1,709	1,420
☺ จำนวนผู้ป่วยรับไว้รักษาแยกตามเพศ						
ชาย	ราย	2,718	2,806	2,823	2,709	2,191
หญิง	ราย	728	739	725	650	536
☺ จำนวนผู้ป่วยในรับไว้รักษาแยกตามจังหวัด						
ขอนแก่น	ราย	1,386	1,494	1,518	1,624	1,277
มหาสารคาม	ราย	515	549	549	552	444
กาฬสินธุ์	ราย	491	585	650	634	68
ร้อยเอ็ด	ราย	69	89	96	59	453
นอกเขตพื้นที่รับผิดชอบ	ราย	985	828	735	490	485
☺ ผู้ป่วยจำหน่าย	ราย	3,434	3,532	3,584	3,434	2,724
ชาย	ราย	2,712	2,780	2,865	2,772	2,187
หญิง	ราย	722	752	719	662	537
☺ จำนวนผู้ป่วยในจำหน่ายแยกตามจังหวัด						
ขอนแก่น	ราย	1,379	1,484	1,534	1,641	1,282
มหาสารคาม	ราย	503	550	549	563	447
กาฬสินธุ์	ราย	482	581	650	652	448
ร้อยเอ็ด	ราย	68	90	96	65	66
นอกเขตพื้นที่รับผิดชอบ	ราย	1,002	827	755	513	481
☺ จำนวนวันผู้ป่วยใน(Patient Day)	ราย	78,080	78,868	69,676	58,256	43,783
☺ จำนวนวันผู้ป่วยในจำหน่าย (Discharge Patient Day)	วัน	77,261	79,391	70,923	59,727	44,288
☺ อัตราการครองเตียง (Bed Occupancy Rate)	เปอร์เซ็นต์	85.6	86.4	76.15	63.8	60.0
☺ ช่วงเวลาว่างของเตียง (Turn Over Interval)	วัน	3.8	3.5	6.1	9.6	10.7
☺ ผู้ป่วยในเฉลี่ยต่อวัน	ราย	214	217	191	160	120
☺ จำนวนวันนอนเฉลี่ยต่อราย	วัน	23	23	20	18	17

ตารางที่ 19 แสดงการเปรียบเทียบข้อมูลโรคหลักกลุ่มความผิดปกติทางพฤติกรรมและจิตประสาทเนื่องจากการใช้ยาทางจิตประสาท ปีงบประมาณ 2561 - 2565

รายการ	หน่วยนับ	2561	2562	2563	2564	2565
นอกใหม่	ราย	1,551	1,747	1,938	2,302	2,029
นอกเก่า	ราย	9,276	10,780	11,083	13,442	14,575
นอกทั้งหมด	ราย	10,827	12,527	13,021	15,744	16,604
รับไว้รักษา	ราย	1,225	1,501	1,590	1,748	1,459
🌿 ประเภทสารเสพติด						
อัลกอฮอล์ (F10)						
- นอกใหม่	ราย	473	524	481	401	389
- นอกเก่า	ราย	3,648	3,744	3,420	3,252	3,117
- นอกทั้งหมด	ราย	4,121	4,268	3,901	3,653	3,506
- รับไว้รักษา	ราย	356	397	258	204	140
ฝิ่นและอนุพันธ์ของฝิ่น (F11)						
- นอกใหม่	ราย	2	1	2	-	-
- นอกเก่า	ราย	4	4	14	5	-
- นอกทั้งหมด	ราย	6	5	16	5	-
- รับไว้รักษา	ราย	2	1	2	-	-
กัญชา (F12)						
- นอกใหม่	ราย	28	28	43	51	59
- นอกเก่า	ราย	165	224	256	332	456
- นอกทั้งหมด	ราย	193	252	299	383	515
- รับไว้รักษา	ราย	21	26	22	29	38
ยาระงับประสาทหรือยานอนหลับ (F13)						
- นอกใหม่	ราย	-	1	-	-	-
- นอกเก่า	ราย	10	17	12	-	8
- นอกทั้งหมด	ราย	10	18	12	-	8
- รับไว้รักษา	ราย	-	-	-	-	-
โคเคน(F14)						
- นอกใหม่	ราย	-	-	-	1	-
- นอกเก่า	ราย	-	-	-	1	1
- นอกทั้งหมด	ราย	-	-	-	2	1
- รับไว้รักษา	ราย	-	-	-	-	-

ตารางที่ 19 แสดงการเปรียบเทียบข้อมูลผู้ป่วยวินิจฉัยแรกกลุ่มความผิดปกติทางพฤติกรรมและจิตประสาทเนื่องจากการใช้ยาทางจิตประสาท ปีงบประมาณ 2561– 2565 (ต่อ)

รายการ	หน่วยนับ	2561	2562	2563	2564	2565
สารกระตุ้นระบบประสาทรวมทั้งคาเฟอีน (F15)						
- นอกใหม่	ราย	582	633	925	1,232	1,073
- นอกเก่า	ราย	2,664	3,308	3,807	5,554	6,114
- นอกทั้งหมด	ราย	3,246	3,941	4,732	6,786	7,187
- รับไว้รักษา	ราย	373	476	731	794	690
ยาหลอนประสาท (F16)						
- นอกใหม่	ราย	3	3	1	3	1
- นอกเก่า	ราย	25	28	19	17	21
- นอกทั้งหมด	ราย	28	31	20	20	22
- รับไว้รักษา	ราย	-	-	-	-	-
ยาสูบ (F17)						
- นอกใหม่	ราย	-	-	-	2	-
- นอกเก่า	ราย	17	19	18	25	7
- นอกทั้งหมด	ราย	17	19	18	27	7
- รับไว้รักษา	ราย	7	1	2	1	-
สารระเหย (F18)						
- นอกใหม่	ราย	6	2	5	5	2
- นอกเก่า	ราย	49	42	46	33	49
- นอกทั้งหมด	ราย	55	44	51	38	51
- รับไว้รักษา	ราย	11	8	7	8	2
ยาหลายขนานและ/หรือยาทางจิตประสาทอื่น ๆ (F19)						
- นอกใหม่	ราย	457	536	481	607	505
- นอกเก่า	ราย	2,694	3,394	3,491	4,210	4,802
- นอกทั้งหมด	ราย	3,151	3,949	3,972	4,817	5,307
- รับไว้รักษา	ราย	455	592	568	712	589

ตารางที่ 20 แสดงการเปรียบเทียบจำนวนผู้ป่วยในจำหน่าย จำนวนค่าน้ำหนักสัมพัทธ์และค่า CMIของข้อมูลที่ส่งเบิกเงินกับ สปสช.ตามปีงบประมาณ

เดือน	จำนวนผู้ป่วย(ราย)					จำนวนค่าน้ำหนักสัมพัทธ์(ADJRW)					CMI				
	2561	2562	2563	2564	2565	2561	2562	2563	2564	2565	2561	2562	2563	2564	2565
ต.ค.	266	260	282	289	248	494.527	471.349	504.771	499.449	419.362	1.85	1.81	1.78	1.73	1.69
พ.ย.	243	254	260	279	176	447.862	449.321	465.739	504.26	300.669	1.84	1.76	1.79	1.81	1.70
ธ.ค.	235	234	248	298	186	440.507	424.39	435.228	517.421	313.183	1.87	1.81	1.75	1.73	1.68
ม.ค.	292	284	332	270	210	529.21	479.894	604.928	492.597	350.856	1.81	1.69	1.82	1.82	1.67
ก.พ.	248	227	246	260	193	447.746	395.206	446	479.402	333.257	1.81	1.73	1.81	1.84	1.73
มี.ค.	322	303	326	319	260	592.031	529.078	569.557	581.897	436.658	1.83	1.74	1.74	1.82	1.68
เม.ย.	241	277	168	294	154	436.516	495.478	299.445	531.653	273.558	1.81	1.78	1.79	1.8	1.77
พ.ค.	282	277	239	230	176	518.898	498.684	436.763	418.263	302.992	1.83	1.79	1.81	1.82	1.72
มิ.ย.	232	234	287	248	219	427.352	411.777	535.375	433.355	394.308	1.84	1.76	1.86	1.74	1.80
ก.ค.	249	283	269	222	218	463.292	497.34	504.421	398.126	381.854	1.85	1.76	1.88	1.79	1.75
ส.ค.	252	235	287	205	235	463.227	410.334	523.759	349.541	405.372	1.83	1.75	1.82	1.7	1.72
ก.ย.	222	247	285	226	148	401.68	441.438	524.721	374.32	286.256	1.81	1.78	1.84	1.66	1.94
รวม	3,084	3,115	3,229	3,140	2,423	5,662.85	5,504.29	5,850.71	5,580.28	4,198.32	1.83	1.76	1.81	1.77	1.73

ที่มา <http://eclaim.nhso.go.th/webComponent/misreport/IPDManagementWebAction.do> ข้อมูลณ.วันที่ 26/10/2565

ผลการปฏิบัติงาน
ระบบคุณภาพโรงพยาบาล

ผลการปฏิบัติงานโรงพยาบาลจิตเวชขอนแก่นราชนครินทร์ ประจำปีงบประมาณ 2565

คณะกรรมการที่ปรึกษาทางคลินิก (PCT)

โครงการ/กิจกรรม	เป้าหมาย (หน่วยนับ)	ผลการปฏิบัติ
1. การอำนวยการระบบ		
1.1 การประชุมคณะกรรมการที่ปรึกษาทางคลินิก	ทุก 2-3 เดือน (5 ครั้ง)	3 ครั้ง
1.2 Case conference	ทุก 2 เดือน (6 ครั้ง)	3 ครั้ง

คณะกรรมการที่ปรึกษาทางคลินิก (PCT)			
ลำดับ	ตัวชี้วัดที่สำคัญ	เป้าหมาย (หน่วยนับ)	ผลตัวชี้วัด
1	จำนวนผู้ป่วยที่เสียชีวิตในโรงพยาบาล	0 คน	0 คน
2	ร้อยละผู้ป่วยจิตเวชฉุกเฉินได้รับการตรวจภายใน 30 นาที ร้อยละ ≥ 60	ร้อยละ ≥ 60	80.47
3	อุบัติการณ์การระบุตัวผู้ป่วยผิดพลาดทั้งหมด/ระดับ E ขึ้นไป	(0 / 0 ราย)	1.47
4	จำนวนผู้ป่วยที่ refer ด้วยโรคแทรกซ้อนทางกายภายใน 24 ชั่วโมงหลังรับไว้รักษา	0 ราย	10
5	ร้อยละผู้ป่วยเกิดภาวะแทรกซ้อนจากการรักษาด้วยไฟฟ้า ระดับ E ขึ้นไป	0 ราย	2 ราย
6	จำนวนผู้ป่วยหลบหนีสำเร็จ	0 ราย	5 ราย
7	อัตราการติดเชื้อในโรงพยาบาล	ไม่เกิน 2 ต่อ 1,000 วันนอน	1.26
8	ร้อยละของความพึงพอใจของผู้รับบริการผู้ป่วยนอก	ร้อยละ 80	98.26
9	ร้อยละของความพึงพอใจของผู้รับบริการผู้ป่วยใน	ร้อยละ 80	99.95
10	อุบัติการณ์การเกิดอาการไม่พึงประสงค์จากการใช้ยา ADR ระดับ E ขึ้นไป (OPD + IPD)	0 ราย	14 ราย
11	ร้อยละการรายงานผลวิเคราะห์ผิดพลาด -Near Missed -Missed	น้อยกว่าร้อยละ 0.5	0.0001 0
12	ร้อยละของผู้ป่วยที่ได้รับอาหารถูกต้อง	ร้อยละ 95	99.91
13	ร้อยละของผู้ป่วยจิตเวชไม่กลับมารักษาซ้ำภายใน 90 วัน	ร้อยละ 85	96.62
	Care Team Schizophrenia		
14	ร้อยละของผู้ป่วยจิตเภท มีค่าคะแนน BPRS ลดลง ≤ 47 คะแนน ภายใน 7 วัน	ร้อยละ 80	64.81
15	ร้อยละของผู้ป่วยจิตเภท ในระยะ Stabilization มีค่าคะแนน BPRS ลดลง > 48 คะแนน	ไม่เกิน ร้อยละ 10	1.1
16	ร้อยละของผู้ป่วยจิตเภทมีระดับสมรรถนะของการฟื้นฟูเพิ่มขึ้นอย่างน้อย 1 ระดับ	ร้อยละ 80	90.76
17	ร้อยละของผู้ป่วยจิตเภทไม่กลับมารักษาซ้ำภายใน 90 วัน	ร้อยละ 90	84.11
18	ร้อยละของผู้ป่วยจิตเภทที่ผ่านการฟื้นฟูสมรรถภาพไม่กลับมารักษาซ้ำภายใน 90 วัน	ร้อยละ 85	100
	Care Team Suicide		
19	จำนวนผู้ป่วยฆ่าตัวตายจิตเวชสำเร็จในโรงพยาบาล	0 คน	0 คน
20	ร้อยละของผู้ป่วยจิตเวชที่พยายามฆ่าตัวตาย กลับมารักษาซ้ำด้วยการพยายามฆ่าตัวตาย ภายใน 90 วัน	ร้อยละ 5.5	0.00
21	ร้อยละของผู้พยายามฆ่าตัวตายไม่กลับมาทำร้ายตัวเองซ้ำในระยะเวลา 1 ปี **	ร้อยละ 80	95.37



คณะกรรมการทีมนำทางคลินิก (PCT)			
ลำดับ	ตัวชี้วัดที่สำคัญ	เป้าหมาย (หน่วยนับ)	ผลตัวชี้วัด
	Care Team Alcohol		
22	ร้อยละของผู้ป่วยมีอาการถอนพิษแอลกอฮอล์รุนแรงเกิน 3 วัน ของผู้ป่วย แอลกอฮอล์ทั้งหมด	ร้อยละ 5	2.64
23	ร้อยละของผู้ป่วยที่ไม่เกิดอาการถอนพิษสุรารุนแรง (CIWA-Ar score <15) ภายหลังจากเข้ารับการรักษา	ร้อยละ 85	70.53

ผลการปฏิบัติงานโรงพยาบาลจิตเวชขอนแก่นราชนครินทร์ ประจำปีงบประมาณ 2565

คณะกรรมการป้องกันและควบคุมการติดเชื้อ (IC)

โครงการ/กิจกรรม	เป้าหมาย (หน่วยนับ)	ผลการปฏิบัติ
ด้านบริหารจัดการ		
1. ทบทวนนโยบาย/จัดทำแผน	1 ครั้ง/ปี	1 ครั้ง
2. ประชุมคณะกรรมการ IC	ทุก 2 เดือน	รูปแบบEOC
3. ประเมินผลการปฏิบัติงาน		
IC Round	2ครั้ง/ปี	4 ครั้ง
3.1 ICWN ประเมินผลการปฏิบัติตามหลัก standard precaution	1 ครั้ง/ปี	4 ครั้ง
4. สรุปผลงาน รอบ 6 เดือน 12 เดือน (ทบทวนแบบประเมินตนเอง)	2 ครั้ง/ปี	3ครั้ง (สรุปผลงาน 2 ครั้ง ทบทวนแบบประเมิน ตนเอง1 ครั้ง)
ด้านวิชาการ		
1. จัดทำ/ทบทวนคู่มือแนวทางการปฏิบัติงานป้องกันและควบคุมการติดเชื้อ	1 ครั้ง/ปี	3 ครั้ง 1.แนวทางการปฏิบัติในการป้องกันและควบคุมการแพร่กระจายเชื้อ COVID-19ในโรงพยาบาล 2.แบบประเมินตนเองตามมาตรฐานHA 3.แนวทางเฝ้าระวังฝีดาษวานร
2. ศึกษาวิจัย COI KM ด้าน IC	1 เรื่อง/ปี	-
3. อบรมฟื้นฟูความรู้การป้องกันและควบคุมการติดเชื้อในโรงพยาบาล	1 ครั้ง/ปี	3 ครั้ง (อบรม1ครั้ง ในรูปแบบVDO 2 ครั้ง)
4. ประชุมนิเทศบุคลากรใหม่	ทุกครั้ง	-



ผลการปฏิบัติงานโรงพยาบาลจิตเวชขอนแก่นราชนครินทร์ ประจำปีงบประมาณ 2565

คณะกรรมการป้องกันและควบคุมการติดเชื้อ (IC)

โครงการ/กิจกรรม	เป้าหมาย (หน่วยนับ)	ผลการปฏิบัติ
ด้านปฏิบัติการ		
1. งานเฝ้าระวังโรคในผู้ป่วย		
1.1 Hospital-wide Surveillance และ Target Surveillance	ทุก 1 เดือน	12 ครั้ง
1.2. Prevalence Survey	1 ครั้ง/ปี	1 ครั้ง
สรุปรวบรวมข้อมูล รายงานผล	ทุก 1 เดือน	12 ครั้ง
2. งานเฝ้าระวังโรคติดเชื้อในบุคลากร		
2.1 เฝ้าระวังการติดเชื้อเมื่อเกิดอุบัติเหตุ	ตลอดปี	1 ครั้ง
2.2 ติดตาม รวบรวมข้อมูลการเจ็บป่วย จากของมีคม/สัมผัสเลือด/สารคัดหลั่ง/โรคติดต่อ	ตลอดปี	อุบัติเหตุจากของมีคม 3 ครั้ง โรคติดต่อ 196 ครั้ง
2.3 ให้ภูมิคุ้มกันแก่บุคลากรกลุ่มเสี่ยง	1 ครั้ง/ปี	2 ครั้ง (HB, Flu Vac)
3. ติดตามผลจากการตรวจสอบการปนเปื้อนของเชื้อโรคในสิ่งแวดล้อม		
3.1 ผลการตรวจสอบคุณภาพน้ำดื่ม/น้ำใช้	ทุก 6 เดือน	2 ครั้ง
3.2 ผลการตรวจสอบคุณภาพน้ำเสีย	ทุก 6 เดือน	2 ครั้ง
3.3 ผลการวิเคราะห์สิ่งปนเปื้อนในอาหาร	ทุก 1 เดือน	12 ครั้ง
4. งานควบคุมประสิทธิภาพการทำความสะอาดการทำลายเชื้อและทำให้ปราศจากเชื้อ		
4.1 การตรวจสอบประสิทธิภาพเครื่องนึ่งฆ่าเชื้อ (Spore test)	ทุกสัปดาห์ที่มีการนึ่ง	52 ครั้ง ส่งภายนอกเป็นการติดตามผล
4.2. การตรวจสอบเครื่องมือปลอดเชื้อ และน้ำยาหม้ออายุในหอผู้ป่วย	ทุก 4 เดือน	3 ครั้ง
5. งานสอบสวนโรค		
	ตลอดปี	8 ครั้ง

คณะกรรมการป้องกันและควบคุมการติดเชื้อ (IC)

ลำดับ	ตัวชี้วัดที่สำคัญ	เป้าหมาย (หน่วยนับ)	ผลตัวชี้วัด
1	อัตราการติดเชื้อในโรงพยาบาล	ไม่เกินร้อยละ 2 ต่อ 1,000 วันนอน	1.26
2	ร้อยละประสิทธิภาพการเฝ้าระวัง	ร้อยละ 80	ร้อยละ 100
3	ร้อยละของบุคลากรล้างมือถูกต้อง 7 ขั้นตอน	ร้อยละ 80	ร้อยละ 94.64
4	ร้อยละของบุคลากรล้างมือถูกต้องตามหลัก My 5 moment	ร้อยละ 80	ร้อยละ 96
5	ร้อยละการทึงเข็ม/ของมีคมถูกต้อง	ร้อยละ 100	ร้อยละ 96.05
6	ร้อยละการคัดแยกขยะติดเชื้อถูกต้อง	ร้อยละ 90	ร้อยละ 92.67
7	จำนวน บุคลากรติดเชื้อ COVID-19 จากการทำงาน	0 ราย	8 ราย
8	ร้อยละประสิทธิภาพการทำให้ปราศจากเชื้อผ่านเกณฑ์	ร้อยละ 100	ร้อยละ 100



ผลการปฏิบัติงานโรงพยาบาลจิตเวชขอนแก่นราชนครินทร์ ประจำปีงบประมาณ 2565

คณะกรรมการทบทวนความสมบูรณ์ของเวชระเบียน (MRA)

โครงการ/กิจกรรม	เป้าหมาย (หน่วยนับ)	ผลการปฏิบัติ
1. ประชุมคณะกรรมการทบทวนความสมบูรณ์ของเวชระเบียน (MRA)	3 ครั้ง	3 ครั้ง
2.โครงการประชุมเชิงปฏิบัติการตรวจประเมินความสมบูรณ์ของเวชระเบียนผู้ป่วย	3 ครั้ง	3 ครั้ง
3.ติดตามการบันทึกและใช้เวชระเบียน	6 ครั้ง	6 ครั้ง

คณะกรรมการทบทวนความสมบูรณ์ของเวชระเบียน (MRA)			
ลำดับ	ตัวชี้วัดที่สำคัญ	เป้าหมาย (หน่วยนับ)	ผลตัวชี้วัด
1	ร้อยละของความสมบูรณ์ของเวชระเบียนผู้ป่วยนอก	ไม่น้อยกว่าร้อยละ 85	96.33
2	ร้อยละของความสมบูรณ์ของเวชระเบียนผู้ป่วยในที่ได้รับการรักษาในโรงพยาบาล	ไม่น้อยกว่าร้อยละ 85	92.78
3	ร้อยละของความสมบูรณ์ของเวชระเบียน กลุ่มงานทันตกรรม ผ่านเกณฑ์ระดับ Good ขึ้นไป	ไม่น้อยกว่าร้อยละ 90	95.53



ผลการปฏิบัติงาน
ของทีมงาน

ผลการปฏิบัติงานโรงพยาบาลจิตเวชขอนแก่นราชนครินทร์ ประจำปีงบประมาณ 2565

กลุ่มงานบริหารทั่วไป

โครงการ/กิจกรรม	เป้าหมาย (หน่วยนับ)	ผลการปฏิบัติ
งานสารบรรณ		
1.หนังสือที่นำเสนอผู้อำนวยการออกมารับทุกฉบับ	100%	100%
2.การรับหนังสือราชการภายนอกและเสนอหนังสือราชการให้แล้วเสร็จภายใน 1 วัน	100%	100%
3.การแจกจ่ายหนังสือราชการภายนอก		
3.1 หนังสือด่วนที่สุด (ดำเนินการแจกจ่าย ฝ่าย/กลุ่มงาน ภายใน 15 นาที) หลังมีคำสั่งการ	100%	100%
3.2 หนังสือธรรมดา (ดำเนินการแจกจ่าย ฝ่าย/กลุ่มงาน ภายใน 20 นาที-1 วัน) หลังมีคำสั่งการ	100%	100%
4.หนังสือส่งนอกผ่านการตรวจสอบรูปแบบทุกฉบับ	100%	100%
5.ดำเนินการสำรวจความพึงพอใจผู้รับบริการ	85%	100%
6.แจ้งเวียนการสำรวจการทำลายหนังสือราชการหลังสิ้นปีปฏิทินภายใน 60 วัน แก่ฝ่าย/กลุ่มงาน	100%	100%
งานสถานที่และสิ่งแวดล้อม		
1.ตรวจเช็คอุปกรณ์ และเตรียมพร้อมการใช้งาน	ทุกวัน	ทุกวัน
2.ตัดหญ้าสนามหน้า OPD,ห้องสมุด,หน่วยจ่ายกลาง,ฝ่ายโภชนาการ,ต้นโพธิ์	2 ครั้ง/เดือน	2 ครั้ง/เดือน
3.ตัดหญ้าสนามหญ้าหน้าบ้านผู้อำนวยการฯ	3 ครั้ง/เดือน	2 ครั้ง/เดือน
4.ทำความสะอาดบริเวณลานจอดรถและแพลตฟอร์ม	ทุกวัน	ทุกวัน
5.ตัดแต่งต้นไม้ดอกไม้ประดับ	2 ครั้ง/เดือน	2 ครั้ง/เดือน
6.รดน้ำต้นไม้	วันเว้นวัน	วันเว้นวัน
7.จัดเตรียมสถานที่และห้องประชุม	ตามคำร้องขอ 100%	ตามคำร้องขอ 100%
8.นำขยะไปไม่ไปที่	4 ครั้ง/เดือน	12 ครั้ง/เดือน
9.เก็บขยะทั่วไป (08.30-10.00 น.)	ทุกวัน	ทุกวัน
10.เก็บขยะติดเชื้อ/อันตราย (13.00-14.00 น.)	ทุกวัน	ทุกวัน
11.ทำความสะอาดรถขนขยะ (16.00-16.30 น.)	ทุกวัน	ทุกวัน
งานซักฟอก		
1.ตรวจสอบความพร้อมใช้งานของเครื่องซักผ้า, เครื่องอบผ้า	ทุกวัน	ทุกวัน
2.เก็บผ้าเปื้อนตามหอผู้ป่วย เช้า เวลา 07.00-09.30 น. บ่าย เวลา 15.00-16.00 น.	ทุกวัน	ทุกวัน
3.ดำเนินการซักผ้าตามขั้นตอนจนสิ้นสุดกระบวนการ	ทุกวัน	ทุกวัน
4.ตรวจสอบความเรียบร้อยของผ้าหลังการซัก	ทุกวัน	ทุกวัน
5.จัดเตรียมผ้าก่อนนำส่งตามใบเบิก	ทุกวัน	ทุกวัน



ผลการปฏิบัติงานโรงพยาบาลจิตเวชขอนแก่นราชนครินทร์ ประจำปีงบประมาณ 2565

กลุ่มงานบริหารทั่วไป

โครงการ/กิจกรรม	เป้าหมาย (หน่วยนับ)	ผลการปฏิบัติ
6. ตรวจประเมินความพอใจของผ้าแต่ละหอผู้ป่วย	ทุกวัน	ทุกวัน
7. สรุบบันทึกรประจำวัน	ทุกวัน	ทุกวัน
งานรักษาความปลอดภัย		
1. จัดทำตารางการปฏิบัติงาน	12 ครั้ง/ปี	12 ครั้ง/ปี
2. จำนวนครั้งของการตรวจตราพื้นที่ภายในโรงพยาบาล ทุก 45 นาที	ทุกวัน	ทุกวัน
3. ตั้งจุดตรวจคนเข้า-ออกในโรงพยาบาล ทุกวันเวลา 20.00 - 24.00 น.	ทุกวัน	ทุกวัน
4. ให้บริการด้านการจราจรภายในโรงพยาบาล	ทุกวัน	ทุกวัน
5. ตรวจเช็คคลังดับเพลิง	12 ครั้ง/ปี	12 ครั้ง/ปี
โครงการ		
1. โครงการพัฒนาบุคลากรด้านจริยธรรม	1 ครั้ง	1 ครั้ง
2. โครงการสร้างยิ้ม สร้างสุข สนุกกับงานประจำ	1 ครั้ง	-
3. โครงการรณรงค์พัฒนาสิ่งแวดล้อมภายในโรงพยาบาล	1 ครั้ง	-
4. โครงการอบรมให้ความรู้เกี่ยวกับการแต่งกายและการถวายความเคารพในงานพระราชพิธี รัฐพิธี และพิธีต่างๆ	1 ครั้ง	1 ครั้ง
5. โครงการอบรมการเขียนหนังสือราชการ	1 ครั้ง	1 ครั้ง

กลุ่มงานบริหารทั่วไป			
ลำดับ	ตัวชี้วัดที่สำคัญ	เป้าหมาย (หน่วยนับ)	ผลตัวชี้วัด
1	จำนวนครั้งของการส่งหนังสือผิดหน่วยงาน	0 ครั้ง	0 ครั้ง
2	จำนวนครั้งของการสูญหายของหนังสือราชการ	0 ครั้ง	0 ครั้ง
3	จำนวนครั้งของการส่งผ้าคืนเนื่องจากผ้าไม่สะอาด	0 ครั้ง	2 ครั้ง
4	จำนวนครั้งที่บริการส่งผ้าไม่ทันเวลา	0 ครั้ง	2 ครั้ง
5	จำนวนครั้งของความปลอดภัยของผู้ปฏิบัติงานขณะปฏิบัติงาน	0 ครั้ง	0 ครั้ง
6	จำนวนครั้งของข้อร้องเรียนเรื่องขยะทั่วไป ขยะมีพิษเต็มและไม่เทขยะ	0 ครั้ง	3 ครั้ง
7	จำนวนครั้งในการจัดห้องประชุมและสถานที่ไม่ทันตามกำหนดเวลา	0 ครั้ง	0 ครั้ง
8	สวนหย่อมที่อยู่ในความรับผิดชอบสะอาดสวยงามหญ้ายาวไม่เกิน 10 ซม.	ร้อยละ 100	ร้อยละ 95
9	จำนวนครั้งของเหตุการณ์ที่ทรัพย์สินราชการสูญหาย	0 ครั้ง	1 ครั้ง
10	จำนวนครั้งของการเกิดอุบัติเหตุจราจรภายในโรงพยาบาล	0 ครั้ง	1 ครั้ง
11	ร้อยละความพึงพอใจของผู้รับบริการ	ร้อยละ 80	ร้อยละ 97.5



ผลการปฏิบัติงานโรงพยาบาลจิตเวชขอนแก่นราชนครินทร์ ประจำปีงบประมาณ 2565

กลุ่มงานทรัพยากรบุคคล

โครงการ/กิจกรรม	เป้าหมาย (หน่วยนับ)	ผลการปฏิบัติ
งานทรัพยากรบุคคล		
1.ดำเนินการวิเคราะห์ภาระงาน	1 ครั้ง/ปี	1 ครั้ง
2.ดำเนินการปรับปรุงข้อมูลบุคลากรภาครัฐ	ตลอดปี	50 ครั้ง
3.ดำเนินการปรับปรุงข้อมูลบุคลากรผ่านระบบ DPIS	ตลอดปี	10 ครั้ง
4.ดำเนินการขอเบี่ยหวัด บำเหน็จ บำนาญ ผ่านระบบ Web Application ของกรมบัญชีกลาง	ตลอดปี	20 ครั้ง
5.ประเมินผลการปฏิบัติราชการและประเมินสมรรถนะหลักของข้าราชการ	2 ครั้ง/ปี	2 ครั้ง
6.ประเมินผลการปฏิบัติงานของพนักงานราชการ	2 ครั้ง/ปี	2 ครั้ง
7.ประเมินผลการปฏิบัติงานของพนักงานกระทรวงสาธารณสุข	2 ครั้ง/ปี	2 ครั้ง
8.รายงานอัตรากำลัง	12 ครั้ง/ปี	12 ครั้ง
9.สรุปการพิจารณาค่าตอบแทนกำลังคน ด้านสาธารณสุข (พตส.)	4 ครั้ง/ปี	12 ครั้ง
10.สรุปรายงานการปฏิบัติราชการของแพทย์ ทันตแพทย์ เภสัชกร และลูกจ้างรายคาบ ที่ไม่ทำเวชปฏิบัติ	12 ครั้ง/ปี	12 ครั้ง
11.สรุปการสแกนลายนิ้วมือ	48 ครั้ง/ปี	48 ครั้ง
12.ตรวจเช็คการปฏิบัติงานนอกเวลาราชการ (OT)	12 ครั้ง/ปี	12 ครั้ง
13.ดำเนินการขอพระราชทานเครื่องราชอิสริยาภรณ์	1 ครั้ง/ปี	1 ครั้ง
14.สำรวจรายชื่อผู้มีคุณสมบัติในการเลื่อนระดับ	2 ครั้ง/ปี	2 ครั้ง
15.จัดทำแผนการใช้จ่ายเงินบำรุงประจำปี	1 ครั้ง/ปี	1 ครั้ง
16.โครงการปรับปรุงฐานข้อมูลบุคลากร ผ่านระบบสารสนเทศของ โรงพยาบาลจิตเวชขอนแก่นราชนครินทร์	ตลอดปี	20 ครั้ง
งานพัฒนาบุคลากร		
1. การบริการฝึกอบรม		
1.1 การสนับสนุนและร่วมดำเนินการฝึกอบรมบุคลากรกับหน่วยงานภายนอก	90% ตามที่ร้องขอ	-
1.2 ดำเนินการจัดโครงการพัฒนาบุคลากรภายในหน่วยงาน		
-โครงการบุคลากรแห่งปี	1 ครั้ง	1 ครั้ง
-โครงการอบรมเชิงปฏิบัติการรู้ทันงาน HR	150 คน	150 คน
-โครงการประชุมเชิงปฏิบัติการส่งเสริมสุขภาพจิต พิชิตความสุขของคนทำงาน	300 คน	300 คน
กับการบริการด้วยหัวใจความเป็นมนุษย์		
-โครงการอบรมให้ความรู้รักษาสุขภาพในวัยทำงาน	420 คน	-
1.3 ดำเนินการจัดโครงการตามนโยบายกรมฯหรือโครงการอื่นๆ ที่ได้รับมอบหมาย		
1.4 การติดตามข้อมูลวิเคราะห์และสรุปผลการปฏิบัติงาน	2ครั้ง/ปี	2 ครั้ง
โครงการ		
1.โครงการบุคลากรแห่งปี	1 ครั้ง	1 ครั้ง



ผลการปฏิบัติงานโรงพยาบาลจิตเวชขอนแก่นราชนครินทร์ ประจำปีงบประมาณ 2565

กลุ่มงานทรัพยากรบุคคล

โครงการ/กิจกรรม	เป้าหมาย (หน่วยนับ)	ผลการปฏิบัติ
2.โครงการอบรมเชิงปฏิบัติการรู้ทันงาน HR	150 คน	150 คน
3.โครงการประชุมเชิงปฏิบัติการส่งเสริมสุขภาพจิต พิชิตความสุขของคนทำงานกับการบริการด้วยหัวใจความเป็นมนุษย์	300 คน	300 คน
4.โครงการอบรมให้ความรู้รักษาสุขภาพในวัยทำงาน	420 คน	-

กลุ่มงานทรัพยากรบุคคล			
ลำดับ	ตัวชี้วัดที่สำคัญ	เป้าหมาย (หน่วยนับ)	ผลตัวชี้วัด
1	บุคลากรปฏิบัติตามระเบียบของทางราชการ	ร้อยละ 100	ร้อยละ 99.70
2	ร้อยละข้อร้องเรียนเรื่องสิทธิประโยชน์ของบุคลากร	น้อยกว่า 0	น้อยกว่า 0
3	อัตราการคงอยู่ของบุคลากร	ร้อยละ 95	ร้อยละ 99.44
4	ระดับความสำเร็จในการสร้างความผูกพันของบุคลากรในองค์กร	ระดับ 5	ระดับ 5
5	บุคลากรมีระดับความสุขไม่ต่ำกว่าเกณฑ์มาตรฐาน	ร้อยละ 90	ร้อยละ 88.36
6	ระดับความสำเร็จในการสำรวจและจัดสรรอัตรากำลัง	ระดับ 5	ระดับ 5
7	ร้อยละความพึงพอใจของผู้รับบริการ	ร้อยละ 80	ร้อยละ 95
8	ร้อยละของบุคลากรได้รับการพัฒนามีความรู้และทักษะด้านการใช้ข้อมูลสื่อและเทคโนโลยีดิจิทัล (MIDL)	ร้อยละ 80	ร้อยละ 98.73

ผลการปฏิบัติงานโรงพยาบาลจิตเวชขอนแก่นราชนครินทร์ ประจำปีงบประมาณ 2565

กลุ่มงานการเงินและบัญชี

โครงการ/กิจกรรม	เป้าหมาย (หน่วยนับ)	ผลการปฏิบัติ
งานรับเงิน		
1. รับเงินผู้ป่วยนอก (เงินสด)		
1.1 ตรวจสอบใบแนะนำตัวผู้ป่วยว่าถูกต้อง ตรงกันกับคอมพิวเตอร์ online	100%	100%
1.2 ออกใบเสร็จพร้อมเงินทอน (ถ้ามี)	50,000 ราย	-
1.3 นำเงินรายได้ประจำวันส่งฝ่ายการเงินครบถ้วน/ถูกต้อง	100%	100%
1.4 ตรวจสอบเงินสดย่อยคงเหลือประจำวันครบถ้วน/ถูกต้อง	100%	100%
1.5 จัดทำทะเบียนคุมใบเสร็จรับเงินต่อเนื่องและรายงานการใช้ใบเสร็จรับเงินต่อเนื่อง	100%	100%
1.6 ยืนยันสิทธิ อปท. ประกันสังคม. ประกันสุขภาพ	45,600 ราย	62,303 ราย
1.7 ยืนยันสิทธิกรมบัญชีกลางผ่านเครื่อง EDC	9,600 ราย	14,640 ราย
เงินตรงราชการ		
1. จ่ายเงินช่วยเหลือด้านการศึกษาและรักษาพยาบาล	550 ราย	750 ราย

ผลการปฏิบัติงานโรงพยาบาลจิตเวชขอนแก่นราชนครินทร์ ประจำปีงบประมาณ 2565

กลุ่มงานการเงินและบัญชี

โครงการ/กิจกรรม	เป้าหมาย (หน่วยนับ)	ผลการปฏิบัติ
2. จ่ายค่าตอบแทนใช้สอย - ค่าตอบแทนการทำงานนอกเวลาราชการ - จ่ายค่าใช้จ่ายในการเดินทางไปราชการ	200 ราย	205 ราย
3. รายงานสถานะเงินตรองราชการ	12 ครั้ง	12 ครั้ง
4. ท่างบพิสูจน์ยอดบัญชีเงินตรองราชการ	12 ครั้ง	12 ครั้ง
5. จ่ายเงินยืม/ออกใบรับใบสำคัญ/ใบเสร็จรับเงิน/โอนเงินผ่าน ktb corporate online	500 ราย	1,198 ราย
6. พิมพ์/จ่ายเช็ค สำหรับใบสำคัญ และ/เงินยืมตรองยอดตั้งแต่ 5,000 บาทขึ้นไป	50 ฉบับ	2 ฉบับ
7. ประทับใจตรา “จ่ายเงินแล้ว” ในใบสำคัญคู่จ่าย	3,000 ครั้ง	3,577 ครั้ง
เบิกจ่ายงบบุคลากร/งบกลาง		
1. เงินเดือนและค่าจ้างประจำผ่านโครงการจ่ายตรง	260 ราย/เดือน	293 ราย/เดือน
2. ค่าตอบแทนพนักงานราชการ	12 ครั้ง	12 ครั้ง
3. เงินค่าครองชีพชั่วคราวพนักงานราชการ	12 ครั้ง	12 ครั้ง
4. ค่าจ้างชั่วคราว	12 ครั้ง	12 ครั้ง
5. เงินเพิ่ม		
- เงินเพิ่มจิตแพทย์	12 ครั้ง	12 ครั้ง
- เงินตอบแทนแพทย์ฯ ไม่ทำเวชปฏิบัติ	12 ครั้ง	12 ครั้ง
- เงินตอบแทนกำลังคนด้านสาธารณสุข (พ.ต.ส.)	12 ครั้ง	12 ครั้ง
- เงินตอบแทน P4P	12 เดือน	12 เดือน
6. จ่ายเงินตอบแทนผ่านธนาคาร pay roll / ktb corporate online	400 ราย/เดือน	430 ราย/เดือน
7. เงินช่วยเหลือด้านการศึกษาและรักษาพยาบาล		
7.1 เงินช่วยการศึกษาบุตร	150 ราย	135
7.2 เงินช่วยค่ารักษาประเภทผู้ป่วยนอก โรงพยาบาลรัฐ	400 ราย	545 ราย
7.3 เงินช่วยค่ารักษาประเภทผู้ป่วยนอก โรงพยาบาลรัฐสำหรับผู้รับบำนาญ	36 ราย	68 ราย
7.4 เงินช่วยค่ารักษาประเภทผู้ป่วยใน โรงพยาบาลเอกชน	12 ราย	2 ราย
เบิกจ่ายงบดำเนินงาน		
1. ค่าตอบแทน ใช้สอย และวัสดุ เช่น ค่าล่วงเวลา เงินสมทบประกันสังคม ค่าใช้จ่ายในการฝึกอบรม ค่าใช้จ่ายในการเดินทางไปราชการ ค่าบำรุงซ่อมแซม และค่าจ้างเหมาบริการต่างๆ ค่าเวชภัณฑ์ ค่าวัสดุอื่นครุภัณฑ์ต่ำกว่าเกณฑ์	4,000 ราย	4,020 ราย
2. ค่าสาธารณูปโภค เช่น ค่าไฟฟ้า, ค่าน้ำประปา ค่าโทรศัพท์, ค่าบริการสื่อสาร (อินเทอร์เน็ต) และค่าบริการไปรษณีย์โทรเลข	200 รายการ	210 รายการ
3. เบิกจ่ายงบลงทุน คือ ค่าครุภัณฑ์ที่ดิน และสิ่งปลูกสร้าง	120 รายการ	120 รายการ
งานจ่ายเช็ค		



ผลการปฏิบัติงานโรงพยาบาลจิตเวชขอนแก่นราชนครินทร์ ประจำปีงบประมาณ 2565

กลุ่มงานการเงินและบัญชี

โครงการ/กิจกรรม	เป้าหมาย (หน่วยนับ)	ผลการปฏิบัติ
1. พิมพ์เช็ค/นำเสนอ/จ่ายเช็คสำหรับขอเบิกจ่ายผ่านส่วนราชการ	1,020 ฉบับ	932 ฉบับ
2. เรียกรายงานการจ่ายตรงเจ้าหน้าที่หรือผู้ขาย	3,400 รายการ	3,488 รายการ
3. บันทึกทะเบียนคุมเอกสารขอเบิกเงินงบประมาณ	1,600 รายการ	900 รายการ
4. บันทึกทะเบียนคุมเลขที่ใบสำคัญคู่จ่าย	4,000 รายการ	3,773 รายการ
5. ส่งใบรับรองภาษี หัก ณ ที่จ่ายให้เจ้าหน้าที่จ่ายตรง	500 ฉบับ	340 ฉบับ
6. นำเงินภาษี หัก ณ ที่จ่ายส่งสรรพากร	12 ครั้ง	12 ครั้ง
7. โอนเงินผ่านระบบ KTB Corporate Online	4,000 รายการ	3,335 รายการ
งานอื่น ๆ ที่เกี่ยวข้อง		
1. บันทึกทะเบียนคุมเอกสารนำเข้าระบบ GFMS	3,500 รายการ	3,488 รายการ
2. เบิกคืนเงินประกันสัญญา	20 รายการ	4 รายการ
3. บันทึกเบิกเกินส่งคืนเงินงบประมาณในระบบ GFMS	30 รายการ	25 รายการ
4. บันทึกชดใช้เงินยืม ในระบบ GFMS	250 รายการ	170 รายการ
5. ตรวจสอบใบสำคัญคู่จ่ายก่อนเบิกจ่ายเงิน	3,500 รายการ	3,600 รายการ
งานระบบบำเหน็จบำนาญ		
ลงทะเบียนรับ และ บันทึกส่งข้อมูลการขอเบิก บำเหน็จบำนาญ บำเหน็จดำรงชีพ เงินมาตรการพัฒนาและบริหารกำลังคน ฯ	12 รายการ	12 รายการ
งานระบบบำเหน็จค้ำประกัน		
ลงทะเบียนรับคำร้องและบันทึกส่งข้อมูลให้ สรรจ. / คลัง	12 รายการ	7 รายการ
ภาษี หัก ณ ที่จ่ายบุคคลากร		
1. บันทึกรายละเอียด และ รายได้ (ประจำเดือน) ของผู้ถูกหัก	400 ราย/เดือน	416 ราย/เดือน
2. ออกหนังสือรับรองภาษี หัก ณ ที่จ่าย	800 ฉบับ	748 ฉบับ
งานธุรการและบริการอื่น		
1. ลงรับหนังสือจากภายนอก	1,000 ฉบับ	490 ฉบับ
2. ติดต่อราชการนอกสำนักงาน	1 ครั้ง/วัน	1 ครั้ง/วัน
3. ให้บริการสมาชิกสหกรณ์ 2 แห่ง	400 ราย	398 ราย
4. ให้บริการสมาชิกฌาปนกิจสงเคราะห์ของกระทรวงสาธารณสุข	400 ราย	450 ราย
งานบัญชี		
1. จัดทำรายงานผลการปฏิบัติราชการตามคำรับรองฯ	2 ครั้ง	2 ครั้ง
2. จัดทำรายงานทางการเงินส่ง สตง.และกรมสุขภาพจิต	12 ครั้ง	12 ครั้ง
3. รายงานการประเมินผลการปฏิบัติงานด้านบัญชีส่งให้กรมสุขภาพจิต,คลังจังหวัด	1 ครั้ง	1 ครั้ง
4. ตรวจสอบรายงานเงินคงเหลือประจำวันจาก web report	250 ครั้ง	300 ครั้ง



ผลการปฏิบัติงานโรงพยาบาลจิตเวชขอนแก่นราชนครินทร์ ประจำปีงบประมาณ 2565

กลุ่มงานการเงินและบัญชี

โครงการ/กิจกรรม	เป้าหมาย (หน่วยนับ)	ผลการปฏิบัติ
5. จัดทำบัญชียอดบัญชีเงินฝากธนาคาร	12 ครั้ง	12 ครั้ง
6. จัดทำรายงานเสนอผู้บริหารรับ - จ่ายเงินบำรุง	12 ครั้ง	12 ครั้ง
7. ตรวจสอบและคุมลูกหนี้คำรักษาพยาบาล 4 ประเภท	12 ครั้ง	12 ครั้ง
8. ส่งรายงานลูกหนี้คำรักษาพยาบาลให้กรมสุขภาพจิต	12 ครั้ง	12 ครั้ง
9. จัดทำรายงาน สจร.1031 เสนอผู้บริหาร	12 ครั้ง	12 ครั้ง
10. จัดทำรายงาน สจร.1032 ส่งกรมสุขภาพจิต	12 ครั้ง	12 ครั้ง
11. จัดทำรายงานผลการเบิกจ่ายงบประมาณรายจ่ายส่งให้กรมสุขภาพจิต	12 ครั้ง	12 ครั้ง
12. จัดทำรายงานสรุปการเบิกเงินจากคลังให้คลังจังหวัด	12 ครั้ง	12 ครั้ง
13. ตรวจสอบรายงานสถานการณ์เบิกจ่ายเงินจาก web report	3,000 รายการ	3,488 รายการ
14. ตรวจสอบเอกสารก่อนนำเข้าในระบบ GFMS	3,000 รายการ	3,488 รายการ
15. บันทึกและคุมบัญชีเงินนอกงบประมาณ	5,000 รายการ	2,600 รายการ
16. บันทึกการจ่ายชำระเงิน (ขจ.)	1,000 รายการ	1,400 รายการ
17. จ่ายเงินนอกงบประมาณจากธนาคาร (pp)	700 รายการ	237 รายการ
18. ตัดวัสดุคงคลังประจำเดือน	12 ครั้ง	12 ครั้ง
19. ตรวจสอบงบทดลองประจำเดือน	12 เดือน	12 เดือน
20. ทะเบียนรับ - จ่ายเงินงบประมาณ	1,500 รายการ	900 รายการ
21. เก็บรวบรวมค่าใช้จ่ายประจำเดือน	3,000 รายการ	3,500 รายการ
22. เก็บรวบรวมใบนำส่งเงินรายได้ประจำวัน	12 เดือน	12 เดือน
23. บันทึกคุมเงินประกันการเข้าทำงาน/เงินประกันสัญญา	30 ราย	73 ราย
24. บันทึกและคุมเงินประจำงวด (เงินงบประมาณ)	1,500 รายการ	900 รายการ

กลุ่มงานการเงินและบัญชี			
ลำดับ	ตัวชี้วัดที่สำคัญ	เป้าหมาย (หน่วยนับ)	ผลตัวชี้วัด
งานรับเงิน			
1	อัตราส่วนเงินทุนหมุนเวียนเร็ว Quick Ratio	มากกว่า 5	8.32
2	Days cash on hand	120 วัน	126 วัน
3	สัดส่วนระหว่างรายรับ-รายจ่ายมีความสมดุล I/E Ratio	มากกว่า 1.0	0.91
4	จำนวนครั้งที่ออกใบเสร็จผิดพลาด	0 ครั้ง	0 ครั้ง
5	จำนวนครั้งที่รับและนำส่งเงินในระบบ GFMS ผิดพลาด	0 ครั้ง	0 ครั้ง
งานเบิกจ่ายเงิน			
1	อัตราส่วนเงินทุนหมุนเวียนเร็ว Quick Ratio	มากกว่า 5	8.32
2	Days cash on hand	120 วัน	126 วัน
3	สัดส่วนระหว่างรายรับ-รายจ่ายมีความสมดุล I/E Ratio	มากกว่า 1.0	0.91



กลุ่มงานการเงินและบัญชี			
ลำดับ	ตัวชี้วัดที่สำคัญ	เป้าหมาย (หน่วยนับ)	ผลตัวชี้วัด
4	ร้อยละการเบิกจ่ายเงินงบประมาณรายจ่ายงบดำเนินงานและงบลงทุน	ร้อยละ 95และร้อยละ 70	ร้อยละ 100
5	ร้อยละของการดำเนินกิจกรรมโครงการของฝ่ายการเงินเป็นไปตามแผนที่กำหนด	ร้อยละ 90	ร้อยละ 100
6	ค่า EUI ของหน่วยงานในสังกัดกรมสุขภาพจิต	≥0คะแนน	5
7	ร้อยละของเงินยืมที่ส่งใช้เงินยืมตามกำหนด	ร้อยละ 90	ร้อยละ 90
8	ร้อยละของข้อบกพร่องของผู้ตรวจสอบภายในที่แก้ไขได้ครบถ้วน	ร้อยละ 90	ร้อยละ 90
งานบัญชี			
1	อัตราส่วนเงินทุนหมุนเวียนเร็ว Quick Ratio	มากกว่า 5	8.32
2	Days cash on hand	120 วัน	126 วัน
3	สัดส่วนระหว่างรายรับ-รายจ่ายมีความสมดุล I/E Ratio	มากกว่า 1.0	0.91
4	ร้อยละการเบิกจ่ายเงินงบประมาณรายจ่ายงบดำเนินงานและงบลงทุน	ร้อยละ 95และร้อยละ 70	ร้อยละ 100
5	ร้อยละของการดำเนินกิจกรรมโครงการของฝ่ายการเงินเป็นไปตามแผนที่กำหนด	ร้อยละ 90	ร้อยละ 100
6	ค่า EUI ของหน่วยงานในสังกัดกรมสุขภาพจิต	≥0คะแนน	5

ผลการปฏิบัติงานโรงพยาบาลจิตเวชขอนแก่นราชนครินทร์ ประจำปีงบประมาณ 2565

กลุ่มงานพัสดุ

โครงการ/กิจกรรม	เป้าหมาย (หน่วยนับ)	ผลการปฏิบัติ
งานจัดซื้อจัดจ้าง		
1.จัดทำแผนการใช้จ่ายเงินบำรุง (งบลงทุน)	1 ครั้ง	1 ครั้ง
2.ปรับแผนการใช้จ่ายเงินบำรุง (งบลงทุน)	4 ครั้ง	2 ครั้ง
3.รายงานแผนการปฏิบัติการจัดซื้อจัดจ้าง	4 ครั้ง	3 ครั้ง
4. จัดซื้อจัดจ้างด้วยวิธีเฉพาะเจาะจง	840 ครั้ง	802 ครั้ง
5. จัดซื้อจัดจ้างด้วยวิธีคัดเลือก	2 โครงการ	1 โครงการ
6. จัดซื้อจัดจ้างด้วยวิธีประกาศเชิญชวนทั่วไป	15 โครงการ	4 โครงการ
7. งานบริหารข้อตกลงและสัญญาซื้อขาย/สัญญาจ้าง	90 สัญญา	365 สัญญา
8. รายงานผลการจัดซื้อจัดจ้าง	4 ครั้ง	3 ครั้ง
9. รายงานยอดการระดมทุนหนี้สิน	12 ครั้ง	12 ครั้ง
10.รายงานสรุปการจัดซื้อจัดจ้างประจำเดือน	12 ครั้ง	12 ครั้ง
11.บันทึกข้อมูลในระบบ e-gp	480 รายการ	314 รายการ
12.จัดทำใบสั่งซื้อสั่งจ้าง บส.01/บส.04	480 รายการ	319 รายการ
13. จัดทำข้อมูลหลักผู้ขาย	30 ราย	30 ราย
14. ตรวจสอบครุภัณฑ์ ในระบบ GFMS	300 รายการ	96 รายการ
15. ล้างพัสดุพัสดุพัสดุพัสดุพัสดุ	300 รายการ	96 รายการ
16. ตัดจำหน่ายสินทรัพย์ในระบบ GFMS	40 รายการ	14 รายการ



ผลการปฏิบัติงานโรงพยาบาลจิตเวชขอนแก่นราชนครินทร์ ประจำปีงบประมาณ 2565

กลุ่มงานพัสดุ

โครงการ/กิจกรรม	เป้าหมาย (หน่วยนับ)	ผลการปฏิบัติ
17. ประกาศผู้ได้รับการคัดเลือก (รายไตรมาส)	4 ครั้ง	4 ครั้ง
งานควบคุมทะเบียนพัสดุ		
1.ควบคุมทะเบียนวัสดุ/สต็อกการ์ด	900 ครั้ง	1,076 ครั้ง
2.ลงทะเบียนทรัพย์สินและกำกับหมายเลขครุภัณฑ์	300 รายการ	362 รายการ
3.สำรวจครุภัณฑ์ประจำปี	40 หน่วยเบิก	40 หน่วยเบิก
4.ขอขึ้นทะเบียนที่ราชพัสดุ	6 รายการ	3 รายการ
5.ขอรื้อถอน/เปลี่ยนแปลงที่ราชพัสดุ	6 รายการ	-
6.รายงานสินทรัพย์คงเหลือประจำเดือน	12 ครั้ง	12 ครั้ง
7. รายงานวัสดุคงเหลือประจำเดือน	12 ครั้ง	12 ครั้ง
8. รายงานสินทรัพย์คงเหลือประจำปี	1 ครั้ง	1 ครั้ง
9.รายงานวัสดุคงเหลือประจำปี	1 ครั้ง	1 ครั้ง
10.รายงานสรุปผลการเบิก/จ่ายวัสดุ	12 ครั้ง	12 ครั้ง
งานเบิก - จ่ายพัสดุ		
1.จำหน่ายวัสดุ และครุภัณฑ์	12 ครั้ง	2 ครั้ง
2. เบิกจ่าย/คืน วัสดุ	180 ครั้ง	274 ครั้ง
3. ส่งวัสดุตามหน่วยเบิก	500 ครั้ง	274 ครั้ง
4. เบิกจ่าย/คืน ครุภัณฑ์	300 รายการ	362 รายการ
5. ยืม/โอน/บริจาค ครุภัณฑ์	5 รายการ	11 รายการ
6. สำรวจความพึงพอใจ	1 ครั้ง	1 ครั้ง

กลุ่มงานพัสดุ			
ลำดับ	ตัวชี้วัดที่สำคัญ	เป้าหมาย (หน่วยนับ)	ผลตัวชี้วัด
1	ร้อยละการเบิกจ่ายเงินงบประมาณรายจ่ายงบดำเนินงาน (MOU)	ร้อยละ 95	99.43
2	ร้อยละการเบิกจ่ายเงินงบประมาณรายจ่ายงบลงทุน (MOU)	ร้อยละ 70	100
3	ร้อยละการจัดซื้อจัดจ้างได้ตามแผน	ร้อยละ 70	ร้อยละ 72
4	ร้อยละของการกำหนดหมายเลขครุภัณฑ์และครุภัณฑ์ต่ำกว่าเกณฑ์ภายในกำหนดเวลา	ร้อยละ 95	ร้อยละ 90
5	ร้อยละการควบคุมทะเบียนครุภัณฑ์ถูกต้อง	ร้อยละ 95	ร้อยละ 94
6	ร้อยละของการจัดซื้อจัดจ้างวิธีคัดเลือก/วิธีประกวดราคาอิเล็กทรอนิกส์ /วิธีตลาดอิเล็กทรอนิกส์ ประกาศทาง Website ของหน่วยงาน	ร้อยละ 100	ร้อยละ 100
7	ร้อยละอัตราความพึงพอใจระดับมาก	ร้อยละ 85	ร้อยละ 86



ผลการปฏิบัติงานโรงพยาบาลจิตเวชขอนแก่นราชนครินทร์ ประจำปีงบประมาณ 2565

กลุ่มงานโครงสร้างพื้นฐานและวิศวกรรมทางการแพทย์

โครงการ/กิจกรรม	เป้าหมาย (หน่วยนับ)	ผลการปฏิบัติ
งานซ่อม (กรณีวัสดุอุปกรณ์มีพร้อม)		
1.ซ่อมแซมประกอบติดตั้ง อุปกรณ์ ครุภัณฑ์ ระบบสาธารณูปโภคและส่วนประกอบอาคาร สิ่งก่อสร้างเสร็จภายใน 3 วันทำการหลังจากได้รับใบส่งซ่อม	90 %	95 %
กรณีเบิกวัสดุ/จ้างบุคคลภายนอก		
1.ทำบันทึกเบิกวัสดุ/จ้างบุคคลภายนอกซ่อมแซมประกอบติดตั้ง อุปกรณ์ ครุภัณฑ์ ระบบสาธารณูปโภคและส่วนประกอบอาคาร สิ่งก่อสร้างเสร็จภายใน 10 วันทำการหลังจากได้รับใบส่งซ่อม/บันทึกข้อความ	85 %	95 %
งานบำรุงรักษา		
1.หม้อแปลงไฟฟ้า	6 ครั้ง/ปี	6 ครั้ง/ปี
2.ระบบเครื่องปรับอากาศ	1 ครั้ง/ปี	1 ครั้ง/ปี
3.ตู้สาขาโทรศัพท์	1 ครั้ง/เดือน	1 ครั้ง/เดือน
4.ระบบลิฟต์โดยสาร	1 ครั้ง/เดือน	1 ครั้ง/เดือน
5.เครื่องกำเนิดไฟฟ้า	1 ครั้ง/สัปดาห์	1 ครั้ง/สัปดาห์
6.ระบบไฟฉุกเฉิน	1 ครั้ง/เดือน	1 ครั้ง/เดือน
7.มอเตอร์ปั้มน้ำ	4 ครั้ง/ปี	4 ครั้ง/ปี
8.ตรวจเช็คตู้ควบคุมไฟฟ้าในอาคาร	1 ครั้ง/ปี	1 ครั้ง/ปี
9.การตรวจคุณภาพน้ำใช้โดยหน่วยงานภายนอก	2 ครั้ง/ปี	2 ครั้ง/ปี
10.การตรวจคุณภาพน้ำใช้ด้วยน้ำยา อ.11 โดยงานประปาและสุขาภิบาล	4 ครั้ง/ปี	4 ครั้ง/ปี
11.ตรวจคุณภาพน้ำเครื่องกรองแบบติดตั้ง ด้วยน้ำยา อ.11 พร้อมเปลี่ยนสารกรองน้ำ โดยงานประปา	4 ครั้ง/ปี	4 ครั้ง/ปี
12.ตรวจคุณภาพน้ำ RO,เครื่องกรองติดตั้งโดยหน่วยงานภายนอก	2 ครั้ง/ปี	2 ครั้ง/ปี
13.บำรุงรักษาเครื่องกรองน้ำ RO	12 ครั้ง/ปี	12 ครั้ง/ปี
14.ล้างถังกักเก็บน้ำประปา	1 ครั้ง/ปี	1 ครั้ง/ปี
15.ระบบบำบัดน้ำเสีย	1 ครั้ง/สัปดาห์	1 ครั้ง/สัปดาห์
16.การตรวจคุณภาพน้ำทิ้ง	3 ครั้ง/ปี	3 ครั้ง/ปี
17.เครื่องมือที่ใช้ในการปฏิบัติงาน	1 ครั้ง/เดือน	1 ครั้ง/เดือน
18.สำรวจซ่อมหลังคา	1 ครั้ง/ปี	1 ครั้ง/ปี
19.ดำเนินการป้องกันและกำจัดปลวก	12 ครั้ง/ปี	12 ครั้ง/ปี



กลุ่มงานโครงสร้างพื้นฐานและวิศวกรรมทางการแพทย์			
ลำดับ	ตัวชี้วัดที่สำคัญ	เป้าหมาย (หน่วยนับ)	ผลตัวชี้วัด
1	ร้อยละงานซ่อมแซม แก้ไข ติดตั้งครุภัณฑ์และอาคารแล้วเสร็จตามกำหนด	ร้อยละ 90	ร้อยละ 95
2	ร้อยละของงานที่ส่งกลับมาซ่อมซ้ำด้วยอาการเดิม	ร้อยละ 0	ร้อยละ 0
3	ร้อยละของงานซ่อมทำบันทึกจัดซื้อ/จัดจ้างแล้วเสร็จภายใน 10 วันทำการ	ร้อยละ 85	ร้อยละ 95
4	ร้อยละการปนเปื้อนในน้ำดื่มผ่านเกณฑ์มาตรฐาน	ร้อยละ 100	ร้อยละ 100
5	ร้อยละการปนเปื้อนในน้ำใช้ผ่านเกณฑ์มาตรฐาน	ร้อยละ 100	ร้อยละ 100
6	ค่ามาตรฐานน้ำทิ้งที่ผ่านการบำบัดน้ำเสีย มีค่าพารามิเตอร์ผ่านเกณฑ์มาตรฐาน	ร้อยละ 100	ร้อยละ 100
7	จำนวนครั้งที่เครื่องกำเนิดไฟฟ้าไม่ทำงาน	0 ครั้ง	0 ครั้ง
8	จำนวนข้อร้องเรียนของผู้รับบริการ	0 ครั้ง	0 ครั้ง

ผลการปฏิบัติงานโรงพยาบาลจิตเวชขอนแก่นราชนครินทร์ ประจำปีงบประมาณ 2565

กลุ่มงานประกันสุขภาพ

โครงการ/กิจกรรม	เป้าหมาย (หน่วยนับ)	ผลการปฏิบัติ
งานประกันสุขภาพ		
1. งานรับเงินลูกหนี้และรายงาน		
1.1 ตรวจสอบเอกสารการส่งเงินชำระค่ารักษาพยาบาล ออกใบเสร็จรับเงินรายได้ประจำวันงานรับเงินครบถ้วนถูกต้อง	100%	100%
1.2 ลงทะเบียนคุมตัดยอดลูกหนี้ที่ชำระเงินถูกต้องครบถ้วน	100%	100%
1.3 แจกบันทึกตัดหนี้ระหว่างเดือน	4 ครั้ง/เดือน	4 ครั้ง/เดือน
1.4 จัดทำรายงานยอดลูกหนี้ประจำเดือน - รายงานยอดลูกหนี้ค่ารักษาพยาบาล - แยกประเภทสิทธิการรักษา - ส่งรายงานแยกประเภทตามสิทธิการรักษาให้กลุ่มงานการเงินและบัญชีเพื่อส่งกองคลัง กรมสุขภาพจิต	12 ครั้ง	12 ครั้ง
1.5 จัดเก็บข้อมูลตัดหนี้สูญให้คณะกรรมการบริหารหนี้ค่ารักษาพยาบาล	1 ครั้ง	1 ครั้ง
2. งานสิทธิข้าราชการ/ต้นสังกัด		
2.1 เรียกเก็บ เบิกกรมบัญชีกลาง		
ผู้ป่วยนอก	10,000 ราย	14,439 ราย
ผู้ป่วยใน	170 ราย	90 ราย
2.2 เรียกเก็บ เบิกอปท.		
ผู้ป่วยนอก	1,300 ราย	1,473 ราย
ผู้ป่วยใน	20 ราย	10 ราย
2.3 เรียกเก็บต้นสังกัด		
ผู้ป่วยนอก	50 ราย	24 ราย
ผู้ป่วยใน	10 ราย	3 ราย
3. งานสิทธิบัตรประกันสุขภาพถ้วนหน้า		



ผลการปฏิบัติงานโรงพยาบาลจิตเวชขอนแก่นราชนครินทร์ ประจำปีงบประมาณ 2565

กลุ่มงานประกันสุขภาพ

โครงการ/กิจกรรม	เป้าหมาย (หน่วยนับ)	ผลการปฏิบัติ
3.1 เรียกเก็บผู้ป่วยในบัตรประกันสุขภาพถ้วนหน้า	3,200 ราย	2,475 ราย
3.2 เรียกเก็บผู้ป่วยนอกบัตรประกันสุขภาพถ้วนหน้า		
ผู้ป่วยนอก OP Refer	9,000 ราย	10,528 ราย
ผู้ป่วยนอก OP AE	13,000 ราย	11,196 ราย
ผู้ป่วยนอกในจังหวัด	28,000 ราย	31,878 ราย
4. งานสิทธิบัตรประกันสังคม		
4.1 เรียกเก็บบัตรประกันสังคมในเครือข่าย		
ผู้ป่วยนอก	4,000 ราย	7,189 ราย
ผู้ป่วยใน	60 ราย	36 ราย
4.2 เรียกเก็บบัตรประกันสังคมนอกเครือข่าย		
ผู้ป่วยนอก	150 ราย	263 ราย
ผู้ป่วยใน	80 ราย	57 ราย
5. งานธุรการ		
ลงรับ-ส่งหนังสือราชการ	400 ฉบับ	649 ฉบับ
5.1 จัดทำหนังสือตอบกลับพร้อมส่งใบเสร็จรับเงิน	150 ฉบับ	130 ฉบับ
5.2 จัดการเบิกพัสดุ วัสดุสำนักงาน	12 ครั้ง	12 ครั้ง
6. ส่งบุคลากรเข้ารับการประชุม/อบรม/สัมมนาคนละ 2 ครั้ง/ปี	100%	100%
7. ระดับความสำเร็จของการบริหารหนี้ค่ารักษาพยาบาล	5 คะแนน	5 คะแนน
-ส่งการเรียกเก็บค่ารักษาพยาบาล		
-รอกการตรวจสอบกลับความถูกต้องของการเรียกเก็บค่ารักษาพยาบาล		
-แก้ไขข้อผิดพลาดในการเรียกเก็บ		
-รอกการโอนค่ารักษาพยาบาลจากหน่วยงานที่เกี่ยวข้อง		

กลุ่มงานประกันสุขภาพ			
ลำดับ	ตัวชี้วัดที่สำคัญ	เป้าหมาย (หน่วยนับ)	ผลตัวชี้วัด
1	ระดับความสำเร็จของการบริหารหนี้ค่ารักษาพยาบาล	5 คะแนน	5 คะแนน
2	ระดับความสำเร็จของการเรียกเก็บค่ารักษาพยาบาลประเภทผู้ป่วยนอก	5 คะแนน	5 คะแนน
3	ระดับความสำเร็จของการเรียกเก็บค่ารักษาพยาบาลประเภทผู้ป่วยใน	5 คะแนน	5 คะแนน
4	จำนวนครั้งที่ออกใบเสร็จค่ารักษาพยาบาลลูกหนี้เรียกเก็บผิดพลาด	0 ครั้ง	0 ครั้ง
5	ร้อยละข้อมูลที่ส่งทันเวลาในการเรียกเก็บค่ารักษาพยาบาลผู้ป่วยใช้สิทธิบัตร	ไม่น้อยกว่าร้อยละ 90	99.89
6	ร้อยละข้อมูลที่ส่งทันเวลาในการรายงานยอดลูกหนี้ค่ารักษาพยาบาลผู้ป่วยใช้สิทธิบัตร	ไม่น้อยกว่าร้อยละ 90	100
7	อัตราส่วนเงินทุนหมุนเวียนเร็ว Quick Ratio	มากกว่า 1	8.02
8	ค่า EUI ของหน่วยงานในสังกัดกรมสุขภาพจิต	≥0 คะแนน	5 คะแนน



ผลการปฏิบัติงานโรงพยาบาลจิตเวชขอนแก่นราชนครินทร์ ประจำปีงบประมาณ 2565

กลุ่มงานโภชนาการ

โครงการ/กิจกรรม	เป้าหมาย (หน่วยนับ)	ผลการปฏิบัติ
งานสุขาภิบาลอาหาร		
1. จัดการสุขาภิบาลสิ่งแวดล้อมภายในและภายนอกสถานประกอบการอาหารสำเร็จรูปผู้ป่วย	48 ครั้ง	48 ครั้ง
2. สำรวจแบบประเมินมาตรฐานสุขาภิบาลอาหาร 30 ข้อ เพื่อการตรวจรับรองคุณภาพสุขาภิบาลอาหาร กรมอนามัย	48 ครั้ง	48 ครั้ง
3. ตรวจสอบการปนเปื้อนอาหาร ด้วยน้ำยา SI-2, สารกันรา, ฟอรัมาลิน, บอแรกซ์, สารฟอกขาว และ ยาฆ่าแมลง	600 ตัวอย่าง	633 ตัวอย่าง
4. ตรวจสอบผลการตรวจร่างกายของผู้บริการอาหารให้เป็นไปตามที่กระทรวงสาธารณสุขกำหนด	ทุกราย	ทุกราย
งานผลิตบริการอาหาร		
1. จัดทำรายการอาหารผู้ป่วยสามัญ/พิเศษ	12 ครั้ง/24ฉบับ	12 ครั้ง/24ฉบับ
2. ตรวจรับวัตถุดิบอาหารให้ได้ตามคุณลักษณะอาหารที่กำหนด	1,095 ครั้ง	1,095 ครั้ง
3. ผลิตอาหารตามมาตรฐานสุขาภิบาลอาหาร	1,095 ครั้ง	1,095 ครั้ง
4. จัดอาหารผู้ป่วยตามมาตรฐานคุณภาพและปริมาณ	1,095 ครั้ง	1,095 ครั้ง
5. ตักและบริการอาหารผู้ป่วยให้ถูกต้องครบถ้วน	1,095 ครั้ง	1,095 ครั้ง
7. จัดบริการอาหาร	ทุกราย	ทุกราย
งานบริหารและธุรการ		
1. จัดทำแผนปฏิบัติงาน และติดตามประเมินผล	2 ครั้ง	2 ครั้ง
2. จัดทำแผนพัฒนาบุคลากร และประเมินผลการปฏิบัติงาน	2 ครั้ง	2 ครั้ง
3. จัดทำแผนวัสดุครุภัณฑ์ และบัญชีคงคลัง	4 ครั้ง	4 ครั้ง
4. จัดทำเอกสาร TOR ประกอบการดำเนินการจัดซื้อวัตถุดิบอาหารผู้ป่วย	1 ครั้ง	1 ครั้ง
6. จัดทำและรวบรวมเอกสารเบิกจ่ายเงินค่าวัตถุดิบอาหารผู้ป่วย	24ครั้ง/72ฉบับ	24ครั้ง/72ฉบับ
7. จัดทำเอกสารคุณภาพ HA / ISO	12 ครั้ง	12 ครั้ง
8. จัดให้บริการเยี่ยม ภาวะ อุปรกรณ์ การจัดเลี้ยง	36 ครั้ง	36 ครั้ง

กลุ่มงานโภชนาการ			
ลำดับ	ตัวชี้วัดที่สำคัญ	เป้าหมาย (หน่วยนับ)	ผลตัวชี้วัด
1	ร้อยละของอาหารปลอดภัยผ่านเกณฑ์มาตรฐาน	ร้อยละ 100	ร้อยละ 98.99
2	ร้อยละของการสำรวจแบบประเมินมาตรฐานสุขาภิบาลอาหาร 30 ข้อ ผ่านเกณฑ์	ร้อยละ 93	ร้อยละ 97.63
3	ร้อยละของผู้ป่วยในได้รับอาหารถูกต้อง	ร้อยละ 95	ร้อยละ 99.91
4	ร้อยละของผู้ป่วยที่มีปัญหาโภชนาการได้รับการติดตาม	ร้อยละ 95	ร้อยละ 97.87
5	ร้อยละความพึงพอใจของผู้ป่วยในต่อการให้บริการ	ร้อยละ 98	ร้อยละ 99.22
6	ร้อยละของการดำเนินการเบิกจ่ายค่าอาหารผู้ป่วยเป็นไปตามแผนที่กำหนด	ร้อยละ 100	ร้อยละ 92.96

ผลการปฏิบัติงานโรงพยาบาลจิตเวชขอนแก่นราชนครินทร์ ประจำปีงบประมาณ 2565

กลุ่มงานโภชนาการ

โครงการ/กิจกรรม	เป้าหมาย (หน่วยนับ)	ผลการปฏิบัติ
งานโภชนคลินิก		
1. ประเมินคัดกรองภาวะโภชนาการ	ทุกรายที่แพทย์ส่งโภชนคลินิก	30 ราย
2. ให้คำปรึกษาแนะนำด้านโภชนาการและโภชนบำบัด	ทุกรายที่แพทย์ส่งโภชนคลินิก	30 ราย
3. ร่วมจัดกิจกรรมส่งเสริมสุขภาพด้านโภชนาการ โภชนบำบัด	ครั้ง	2 ครั้ง
งานโภชนบำบัด		
1. ประเมินภาวะโภชนาการและความเสี่ยงทุพโภชนาการ	ทุกรายที่แพทย์ส่งโภชนบำบัด	361 ราย
2. คำนวณความต้องการพลังงานและสารอาหาร	ทุกรายที่แพทย์ส่งโภชนบำบัด	361 ราย
3. ดัดแปลงรายการอาหารเฉพาะโรค	ทุกรายที่แพทย์ส่งโภชนบำบัด	361 ราย
4. ติดตามประเมินผลการให้โภชนบำบัด	ทุกรายที่มีปัญหา	120 ราย
5. สอน ให้ความรู้และคำแนะนำผู้ป่วยและญาติ	ทุกรายที่มีปัญหา	120 ราย
งานพัฒนาวิชาการ		
1. สสำรวจภาวะโภชนาการผู้ป่วยในโรงพยาบาลประจำปี	1 ครั้ง	งดกิจกรรม เนื่องจากสถานการณ์โควิด-19
2. สอนและฝึกปฏิบัติงานแก่นักศึกษาหลักสูตรโภชนศาสตร์ เพื่อรับรองวิชาชีพนักกำหนดอาหารแห่งประเทศไทย (CDT)	คน	2 คน
3. เป็นวิทยากรสอน เผยแพร่ความรู้ด้านโภชนาการโภชนบำบัด	ครั้ง	1 ครั้ง
งานโครงการ		
1. โครงการวิจัย Nutritional counseling intervention to prevent metabolic syndrome in schizophrenia commenced on atypical antipsychotics	1 เรื่อง	ดำเนินการอยู่

กลุ่มงานโภชนาการ			
ลำดับ	ตัวชี้วัดที่สำคัญ	เป้าหมาย (หน่วยนับ)	ผลตัวชี้วัด
1	ร้อยละของผู้ป่วยที่ได้รับการให้คำปรึกษาด้านโภชนาการและโภชนบำบัด	ร้อยละ 80	ร้อยละ 100
2	ร้อยละของผู้ป่วยที่มีปัญหาทุพโภชนาการได้รับการดูแลติดตามประเมินผล	ร้อยละ 80	ร้อยละ 70.4
3	จำนวนผลงานวิชาการ/บทความด้านโภชนาการและโภชนบำบัด	1 เรื่อง	1 เรื่อง
4	จำนวนนิสิตนักศึกษาผ่านเกณฑ์การฝึกประสบการณ์ด้านโภชนาการและโภชนบำบัด	ทุกคน	2 คน
5	ร้อยละความพึงพอใจของผู้รับบริการ	ร้อยละ 80	ร้อยละ 98.63



ผลการปฏิบัติงานโรงพยาบาลจิตเวชขอนแก่นราชนครินทร์ ประจำปีงบประมาณ 2565

กลุ่มงานยานพาหนะ

โครงการ/กิจกรรม	เป้าหมาย (หน่วยนับ)	ผลการปฏิบัติ
1. งานบริการยานพาหนะ		
1.1 ให้บริการรถยนต์ตามที่ร้องขอ	ครั้ง/ราย	2576
1.2 บำรุงรักษารถยนต์ตามแผนซ่อมบำรุงรักษา	ครั้ง/ปี	17
1.3 ปฏิบัติงานตามสมุดตรวจสภาพรถประจำวัน	ครั้ง	2329
1.4 ดูแลรักษารถยนต์ให้พร้อมใช้งานตลอดเวลา	ครั้ง	2329
1.5 ปฏิบัติตามแผนการซ่อมบำรุง	ครั้ง/ปี	17
2. งานคุณภาพ		
2.1 จัดทำเอกสารระบบคุณภาพให้เป็นปัจจุบัน	ครั้ง	5
2.2 จัดเตรียมความพร้อมเพื่อรับการตรวจประเมินทั้งภายในและภายนอก	ครั้ง/ปี	2
2.3 โครงการพัฒนาคุณภาพอย่างต่อเนื่อง (KM, CQI)	ครั้ง/เรื่อง	-

กลุ่มงานยานพาหนะ			
ลำดับ	ตัวชี้วัดที่สำคัญ	เป้าหมาย (หน่วยนับ)	ผลตัวชี้วัด
1	มีรถยนต์ให้บริการตามที่ร้องขอ (ทันใจ)	ร้อยละ 95	97
2	ไม่เกิดอุบัติเหตุระหว่างเดินทาง (ปลอดภัย)	ร้อยละ 100	100
3	ความพึงพอใจของผู้รับบริการ (สุขใจ)	ร้อยละ 85	96.66

ผลการปฏิบัติงานโรงพยาบาลจิตเวชขอนแก่นราชนครินทร์ ประจำปีงบประมาณ 2565

กลุ่มงานการแพทย์

โครงการ/กิจกรรม	เป้าหมาย (หน่วยนับ)	ผลการปฏิบัติ
งานบริการตรวจรักษาผู้ป่วย		
1. บริการตรวจรักษาผู้ป่วยนอก	100,000 ราย	107,862
2. บริการตรวจรักษาผู้ป่วยใน	4,500 ราย	2,727
งานบริการทางวิชาการ		
1. อาจารย์พิเศษสอนนักศึกษาพยาบาลหลักสูตรต่าง ๆ	3 หลักสูตร/200 คน /15 ชั่วโมง	3 หลักสูตร/200 คน /15 ชั่วโมง
2. อาจารย์พิเศษสอนนักศึกษาหลักสูตรอื่นๆ	2 หลักสูตร/ 100 คน/15 ชั่วโมง	2 หลักสูตร/100 คน/ 15 ชั่วโมง
3. อาจารย์พิเศษสอนนักศึกษาหลักสูตรแพทยศาสตรหลักสูตรต่างๆ (นศ.พ.ปี 5,แพทย์ประจำบ้าน,แพทย์ศึกษาดูงาน)	2 หลักสูตร/45 คน /1 ปี	2 หลักสูตร/45 คน /1 ปี
4. สนับสนุนวิทยากร	20 ครั้ง	49 ครั้ง
งานพัฒนาบุคลากร		



ผลการปฏิบัติงานโรงพยาบาลจิตเวชขอนแก่นราชนครินทร์ ประจำปีงบประมาณ 2565

กลุ่มงานการแพทย์

โครงการ/กิจกรรม	เป้าหมาย (หน่วยนับ)	ผลการปฏิบัติ
1. ส่งบุคลากรเข้าอบรม/ประชุมวิชาการ	20 ครั้ง/10 คน	25 ครั้ง/9 คน
2. ส่งบุคลากรศึกษาต่อ (ทุนของรัฐบาล ก.พ.)	1 คน	1 คน

กลุ่มงานการแพทย์			
ลำดับ	ตัวชี้วัดที่สำคัญ	เป้าหมาย (หน่วยนับ)	ผลตัวชี้วัด
1	ค่าคะแนน CMI (Case MIX Index) ของโรงพยาบาลจิตเวชขอนแก่นราชนครินทร์ผ่านเกณฑ์ที่กำหนด	1.85 คะแนน	1.73 คะแนน
2	ร้อยละของผู้ป่วยที่เข้ารับบริการจิตเวชเฉพาะทางมีการเปลี่ยนแปลงที่ดีขึ้น	ร้อยละ 65	ร้อยละ 88.6
3	อัตราการครองเตียง (Bed Occupancy Rate)	75 เปอร์เซ็นต์	60 เปอร์เซ็นต์
4	ร้อยละของความสมบูรณ์เวชระเบียน		
	- ร้อยละของความสมบูรณ์ของเวชระเบียนผู้ป่วยใน	ไม่น้อยกว่าร้อยละ 85	92.78
	- ร้อยละของความสมบูรณ์ของเวชระเบียนผู้ป่วยนอก	ไม่น้อยกว่าร้อยละ 85	96.33
5	ร้อยละของผู้ป่วยที่ได้รับการ Refer ด้วยภาวะแทรกซ้อนทางกายภายใน 24 ชั่วโมงหลังรับไว้รักษาในแต่ละเดือน	ไม่เกินร้อยละ 1	0.15
6	การสนับสนุนวิทยากรภายในและภายนอกโรงพยาบาล	ไม่น้อยกว่า 45 ครั้ง/ปี	49 ครั้ง/ปี
7	ร้อยละผู้ป่วยจิตเวชที่ได้รับการ Refer ด้วยโรคแทรกซ้อนทางการรุนแรง ระดับ F ขึ้นไป ในแต่ละเดือน	ไม่เกินร้อยละ 1	1.32

ผลการปฏิบัติงานโรงพยาบาลจิตเวชขอนแก่นราชนครินทร์ ประจำปีงบประมาณ 2565

กลุ่มงานทันตกรรม

โครงการ/กิจกรรม	เป้าหมาย (หน่วยนับ)	ผลการปฏิบัติ
1. ให้บริการทันตกรรม		
- ผู้ป่วยนอก	1,500 ราย	1,636 ราย
- ผู้ป่วยใน	2,000 ราย	792 ราย
2. ตรวจสอบสุขภาพช่องปากผู้ป่วยที่ได้รับการรักษา ECT	100 %	100 %
3. จำนวนใบร้องเรียน	0 ใบ	0 ใบ

กลุ่มงานทันตกรรม			
ลำดับ	ตัวชี้วัดที่สำคัญ	เป้าหมาย (หน่วยนับ)	ผลตัวชี้วัด
1	ร้อยละความพึงพอใจของผู้รับบริการต่อการให้บริการทันตกรรม	ร้อยละ 95	95
2	กลุ่มงานทันตกรรมดำเนินกิจกรรมคุณภาพตามที่นำกำหนด อยู่ในระดับดีมาก (HA Scoring=3.5-4.0)	4 คะแนน	4 คะแนน
3	ร้อยละของบุคลากรได้รับการพัฒนาผ่านเกณฑ์ที่กำหนด	ร้อยละ 90	66.98

กลุ่มงานทันตกรรม			
ลำดับ	ตัวชี้วัดที่สำคัญ	เป้าหมาย (หน่วยนับ)	ผลตัวชี้วัด
4	ร้อยละของบุคลากรมีความสุขไม่ต่ำกว่าเกณฑ์มาตรฐาน	ร้อยละ 75	100
5	การเฝ้าระวังการเกิดภาวะแทรกซ้อนหลังการรักษา	0 ราย	0 ราย
6	ร้อยละความสมบูรณ์ของเวชระเบียนด้านทันตกรรม	ร้อยละ 97	95.53

ผลการปฏิบัติงานโรงพยาบาลจิตเวชขอนแก่นราชนครินทร์ ประจำปีงบประมาณ 2565

กลุ่มงานเภสัชกรรม

โครงการ/กิจกรรม	เป้าหมาย (หน่วยนับ)	ผลการปฏิบัติ
1. ส่วนงานบริหารเภสัชกรรม		
1.1 งานบริการเภสัชกรรม		
1.1.1 บริการจ่ายยาผู้ป่วยนอก		
- จ่ายยาให้ผู้ป่วยนอก	95,000 ราย	83,307 ราย
- ความคลาดเคลื่อนของการจ่ายยาผู้ป่วยนอก ต่อ 1,000 ใบสั่งยา	0	0.19
- ระยะเวลาเฉลี่ยในการรอรับยาของผู้ป่วยนอก	≤ 25 นาที	27.96 นาที
1.1.2 บริการจ่ายยาผู้ป่วยใน		
- จ่ายยาให้ผู้ป่วยใน	20,000 ราย	44,360 ราย
- ความคลาดเคลื่อนของการจ่ายยาผู้ป่วยในต่อ 1,000 วันนอน	0	0.27
1.1.3 ผู้รับบริการมีความพึงพอใจต่อบริการเภสัชกรรม ในระดับมากขึ้นไป	≥ ร้อยละ 85	ร้อยละ 90.9
1.2 งานป้องกันความคลาดเคลื่อนทางยา		
- ความคลาดเคลื่อนก่อนจ่ายยา ต่อ 1,000 ใบสั่งยา	≤ 5	9.58
1.3 งานติดตามอาการไม่พึงประสงค์จากยา		
- จำนวนครั้งของการเกิดการแพ้ยาซ้ำในโรงพยาบาล	0	1
- จำนวนใบสั่งยาที่ไม่ได้รับการตรวจคัดกรอง Fatal Drug Interaction	0	0
1.4 งานให้คำปรึกษาด้านยา		
- ผู้รับบริการปรึกษาด้านยาได้รับข้อมูลตามความต้องการและทันเวลาต้องการใช้	ร้อยละ 100	ร้อยละ 100
1.5 งานประเมินการใช้ยา		
- ยาที่ต้องเฝ้าระวังเป็นพิเศษได้รับการประเมินการใช้ยาเชิงคุณภาพ	≥ 3 รายการ	6 รายการ
1.6 งานบริการเภสัชสนเทศ		
- จำนวนบทความ หรือองค์ความรู้ใหม่ ทางด้านยาจิตเวชที่มีการเผยแพร่	≥ 1 เรื่อง	1 เรื่อง
2. ส่วนงานบริหารเวชภัณฑ์		
2.1 งานจัดซื้อเวชภัณฑ์		
- จำนวนเดือนของการสำรองยา	≤ 3 เดือน	1.59 เดือน
- จำนวนครั้งที่ยาในกลุ่มจำเป็นไม่เพียงพอต่อการให้บริการ	0	3
2.2 งานคลังเวชภัณฑ์		

ผลการปฏิบัติงานโรงพยาบาลจิตเวชขอนแก่นราชนครินทร์ ประจำปีงบประมาณ 2565

กลุ่มงานเภสัชกรรม

โครงการ/กิจกรรม	เป้าหมาย (หน่วยนับ)	ผลการปฏิบัติ
- จำนวนรายการยาและเวชภัณฑ์หมดอายุ หรือเสื่อมคุณภาพ ในคลังเวชภัณฑ์	0	0
3. งานตอบสนองยุทธศาสตร์อื่น ๆ ของโรงพยาบาล		
3.1 บุคลากร ได้รับการพัฒนาสมรรถนะที่จำเป็น	≥ ร้อยละ 100	ร้อยละ 100

กลุ่มงานเภสัชกรรม			
ลำดับ	ตัวชี้วัดที่สำคัญ	เป้าหมาย (หน่วยนับ)	ผลตัวชี้วัด
1	อัตราความคลาดเคลื่อนของการจ่ายยาผู้ป่วยนอก	0 : 1,000 ใบสั่งยา	0.19 : 1,000 ใบสั่งยา
2	ระยะเวลาเฉลี่ยในการรอรับยาของผู้ป่วยนอก	≤ 25 นาที	27.96 นาที
3	อัตราความคลาดเคลื่อนของการจ่ายยาผู้ป่วยใน	0 : 1,000 วันนอน	0.27 : 1,000 วันนอน
4	อัตราความคลาดเคลื่อนก่อนจ่ายยา	≤ 5 : 1,000 ใบสั่งยา	9.58 : 1,000 ใบสั่งยา
5	จำนวนครั้งของการเกิดการแพ้ยาซ้ำในโรงพยาบาล	0 ครั้ง	1 ครั้ง
6	ผู้รับบริการมีความพึงพอใจต่อการบริการเภสัชกรรมในระดับมากขึ้นไป	≥ 85 %	90.9 %
7	จำนวนใบสั่งยาที่ไม่ได้รับการตรวจคัดกรอง Fatal Drug Interaction	0 ใบสั่งยา	0 ใบสั่งยา
8	ผู้รับบริการปรึกษาด้านยาได้รับข้อมูลตามความต้องการและทันเวลา ต้องการใช้	100 %	100 %
9	จำนวนรายการยาที่ต้องเผื่อสำรองเป็นพิเศษได้รับการประเมินการใช้ยา เชิงคุณภาพ	≥ 3 รายการ/ปี	6 รายการ/ปี
10	จำนวนบทความหรือองค์ความรู้ใหม่ทางด้านยาจิตเวชที่มีการพัฒนา และเผยแพร่	≥ 1 เรื่อง/ปี	1 เรื่อง/ปี
11	จำนวนเดือนของการสำรองยาเฉลี่ย	≤ 3 เดือน	1.59 เดือน
12	จำนวนครั้งที่ยาในกลุ่มจำเป็นไม่เพียงพอต่อการให้บริการ	0 ครั้ง	3 ครั้ง
13	จำนวนรายการยาและเวชภัณฑ์หมดอายุหรือเสื่อมสภาพในคลัง เวชภัณฑ์	0 รายการ	0 รายการ
14	ร้อยละของบุคลากร ได้รับการพัฒนาสมรรถนะที่จำเป็น	100 %	100 %

ผลการปฏิบัติงานโรงพยาบาลจิตเวชขอนแก่นราชนครินทร์ ประจำปีงบประมาณ 2565

กลุ่มงานจิตวิทยา

โครงการ/กิจกรรม	เป้าหมาย (หน่วยนับ)	ผลการปฏิบัติ
งานบริการผู้ป่วยนอก		
1. การตรวจวินิจฉัยทางจิตวิทยา	ผู้รับบริการทุกรายที่ แพทย์ส่งตรวจทาง จิตวิทยา	
1.1 การทดสอบเชาวน์ปัญญา		54
1.2 การทดสอบบุคลิกภาพ		185
1.3 การทดสอบทางจิตประสาทวิทยา		173
1.4 การทดสอบทางจิตวิทยาอื่น		235



ผลการปฏิบัติงานโรงพยาบาลจิตเวชขอนแก่นราชนครินทร์ ประจำปีงบประมาณ 2565

กลุ่มงานจิตวิทยา

โครงการ/กิจกรรม	เป้าหมาย (หน่วยนับ)	ผลการปฏิบัติ
2. การบำบัดรักษาทางจิตวิทยาและสุขภาพจิต	ผู้รับบริการทุกรายที่ แพทย์ส่งบำบัดทาง จิตวิทยา	
2.1 จิตบำบัดรายบุคคล		1280
2.2 พฤติกรรมบำบัดรายบุคคล		90
2.3 ครอบครัวยุติธรรม / การให้การปรึกษาครอบครัว		81/166 98/150
งานบริการผู้ป่วยใน		
1. การตรวจวินิจฉัยทางจิตวิทยา	ผู้รับบริการทุกรายที่ แพทย์ส่งตรวจทาง จิตวิทยา	
1.1 การทดสอบเชาวน์ปัญญา		40
1.2 การทดสอบบุคลิกภาพ		45
1.3 การทดสอบทางจิตประสาทวิทยา		33
1.4 การทดสอบทางจิตวิทยาอื่นๆ		35
2. การบำบัดรักษาทางจิตวิทยาและสุขภาพจิต	ผู้รับบริการทุกรายที่ แพทย์ส่งบำบัดทาง จิตวิทยา	
2.1 จิตบำบัดรายบุคคล		53
2.2 พฤติกรรมบำบัด		4
2.2 จิตบำบัดรายกลุ่ม (Art Therapy, Supportive Group)		-
งานส่งเสริมและป้องกันปัญหาสุขภาพจิต		
1. การให้ความรู้และเผยแพร่ความรู้ทางจิตวิทยาและสุขภาพจิต	ทุกครั้งที่ยื่นขอ	63 ครั้ง/385 ชม.
2. ให้บริการส่งเสริมและป้องกันปัญหาทางจิตวิทยาและสุขภาพจิตชุมชน	ทุกครั้งที่ยื่นขอ	36 ครั้ง/174 ชม.
3. จำนวนผลงานวิชาการ/บทความด้านจิตวิทยาคลินิกที่ได้รับการเผยแพร่	2 เรื่อง	11 เรื่อง
4. การร่วมรณรงค์ส่งเสริมกิจกรรมด้านจิตวิทยาและสุขภาพจิต	ทุกครั้งที่ยื่นขอ	4 ครั้ง/5 ชม.
5. การพัฒนาวิชาการและบุคลากรทางจิตวิทยา	ครั้ง/70 ชม./คน	45ครั้ง/395 ชม./6 คน
6. เป็นที่ปรึกษาวิชาการจิตวิทยาและสุขภาพจิต	ทุกครั้งที่ยื่นขอ	29 ครั้ง/18 ชม.
7. ประชุมวิชาการกลุ่มงาน (journal/conference)	6 ครั้ง	19 ครั้ง/50 ชม.
8. การเข้าประชุมคณะกรรมการ/คณะทำงานภายในหน่วยงาน/กรมสุขภาพจิต	ทุกครั้งที่ยื่นขอ	48 ครั้ง/158 ชม.
9. การเข้าประชุมคณะกรรมการ/คณะทำงานที่ได้รับการแต่งตั้งจากหน่วยงานอื่น นอกกรมสุขภาพจิต	ทุกครั้งที่ยื่นขอ	32 ครั้ง/67 ชม.
10. supervisor (นักศึกษา/internship/วิชาชีพ)	ทุกครั้งที่ยื่นขอ	72 ครั้ง/478 ชม.
11. ติดตามเยี่ยมผู้ป่วย SMI-V / ยุ่งยากซับซ้อนในชุมชน / Cohort	ครั้ง/ราย	12 ครั้ง/167 ราย
งานโครงการ		
1. โครงการผลิตสื่อทูนชีวิต	1 เรื่อง	1 เรื่อง (60 เล่ม)
2. โครงการสุขใจไปกับนักจิตวิทยา	1 เรื่อง	1 เรื่อง



กลุ่มงานจิตวิทยา			
ลำดับ	ตัวชี้วัดที่สำคัญ	เป้าหมาย (หน่วยนับ)	ผลตัวชี้วัด
1	งานการตรวจวินิจฉัยทางจิตวิทยาคลินิก		
	- การถูกท้วงติงผลการตรวจวินิจฉัยทางจิตวิทยาเป็นลายลักษณ์อักษร	น้อยกว่าร้อยละ 0.01	ร้อยละ 0
2	งานการบำบัดรักษาและฟื้นฟูสมรรถภาพทางจิตวิทยา		
	- ผู้ป่วยที่ได้รับไว้รักษาในโรงพยาบาลตามแนวทางการดูแลผู้ที่มีความเสี่ยงต่อการฆ่าตัวตายที่ได้รับการบำบัดรักษาทางจิตวิทยามีระดับความเสี่ยงต่อการฆ่าตัวตายลดลง	ร้อยละ 85	95.42%
	- ผู้รับบริการจิตบำบัดมีการรับรู้ปัญหาเบื้องต้น หรือมีการเปลี่ยนแปลงด้านอารมณ์ ความคิด หรือพฤติกรรมด้านใดด้านหนึ่ง	ร้อยละ 85	93.80%
	- ผู้ป่วยที่เข้าร่วมกลุ่มจิตบำบัดบรรลุปัจจัยการบำบัดด้านใดด้านหนึ่ง	ร้อยละ 85	(ไม่ได้ให้บริการเนื่องจากสถานการณ์โควิด)
	- ผู้ป่วยเด็กและวัยรุ่นที่ได้รับการบำบัดได้รับการดูแลช่วยเหลือจนดีขึ้น	ร้อยละ 90	94.56%
3	งานการส่งเสริมสุขภาพจิตชุมชนและการป้องกันปัญหาสุขภาพจิต		
	- การร่วมทีมสหวิชาชีพในการช่วยเหลือผู้ที่มีปัญหาอยากฆ่าตัวตายในชุมชน/วิกฤตสุขภาพจิต	100%	100%
4	งานการสอน ฝึกอบรมทางจิตวิทยาคลินิก		
	- ความพึงพอใจของนักศึกษาฝึกงาน/Internship ระดับมาก	ไม่น้อยกว่าร้อยละ 80	100%
5	งานการวิจัย และพัฒนาเทคโนโลยีทางจิตวิทยา		
	- จำนวนผลงานวิชาการ/งานวิจัยที่ได้รับการเผยแพร่ (ยอดสะสม 5 ปี)	4 เรื่อง	6 เรื่อง
	- จำนวนบทความด้านจิตวิทยาคลินิกที่ได้รับการเผยแพร่	4 เรื่อง	10 เรื่อง

ผลการปฏิบัติงานโรงพยาบาลจิตเวชขอนแก่นราชนครินทร์ ประจำปีงบประมาณ 2565

กลุ่มงานสังคมสงเคราะห์

โครงการ/กิจกรรม	เป้าหมาย (หน่วยนับ)	ผลการปฏิบัติ
ผู้ป่วยนอก		
งานบริการสังคมสงเคราะห์		
1.การวินิจฉัยทางสังคม		
1.1 งานวินิจฉัยทางสังคมและคัดกรองผู้ป่วยที่เสี่ยงต่อการฆ่าตัวตาย	6,000 ราย	7,303 ราย
1.2 งานวินิจฉัยทางสังคมผู้ป่วยนอกทั่วไป	200 ราย	5,502 ราย
1.3 งานวินิจฉัยทางสังคมผู้ป่วยนอกซับซ้อน	400 ราย	1,801 ราย
1.4 การซักประวัติละเอียดผู้ป่วยนิติจิตเวช	30 ราย	47 ราย
1.5 การซักประวัติละเอียดผู้ป่วยถูกกระทำรุนแรงในครอบครัว	20 ราย	25 ราย
2.การบำบัดทางสังคม		
2.1 การให้การปรึกษา/การให้แนะนำ/การให้ข้อมูล	6000 ราย	8,466 ราย
2.2 ระบายบุคคล (ผู้ป่วย,ญาติ)	30 ครั้ง/60ราย	898ครั้ง/1,408 ราย
2.3 การบำบัดรายครอบครัว/ชีวิตสมรส	30 ครั้ง/60ราย	34ครั้ง/68ราย
2.4 การติดตามผลการบำบัดทางสังคมอย่างต่อเนื่อง	60 ครั้ง/120ราย	68ครั้ง/136ราย
3. การฟื้นฟูสมรรถภาพทางสังคม		



ผลการปฏิบัติงานโรงพยาบาลจิตเวชขอนแก่นราชนครินทร์ ประจำปีงบประมาณ 2565

กลุ่มงานสังคมสงเคราะห์

โครงการ/กิจกรรม	เป้าหมาย (หน่วยนับ)	ผลการปฏิบัติ
3.1 งานฟื้นฟูสมรรถภาพทางสังคมรายบุคคล	12 ครั้ง	57 ครั้ง
4. การสังคมสงเคราะห์จิตเวชชุมชน		
4.1 การเตรียมครอบครัวและชุมชนก่อนจำหน่ายผู้ป่วยกลับบ้าน	6 ครั้ง	13 ครั้ง
4.2 การประชุมร่วมกับเครือข่ายเพื่อช่วยเหลือครอบครัวที่ถูกกระทำรุนแรงในครอบครัว	6 ครั้ง	6 ครั้ง
5. การพิทักษ์สิทธิและประสานทรัพยากรทางสังคม		
5.1 การให้คำแนะนำการจดทะเบียน ผู้พิการกับผู้ป่วย/ญาติ	300 ราย	125 ราย
5.2 การเปลี่ยนสิทธิ์ ท.74	300 ราย	109 ราย
5.3 การสงเคราะห์ผู้ป่วยนอก	50 ราย	98 ราย
5.4 การประสานทรัพยากรทางสังคม	200 ราย	898 ราย
5.5 การส่งต่อผู้ป่วยเพื่อการดูแลต่อเนื่องในชุมชน	50 ราย	35 ราย
ผู้ป่วยใน		
งานบริการสังคมสงเคราะห์		
1. การวินิจฉัยทางสังคม		
1.1 งานวินิจฉัยทางสังคมผู้ป่วยในที่มีปัญหายุ่งยากซับซ้อน	300 ราย	392 ราย
1.2 การซักประวัติละเอียดผู้ป่วยนิติจิตเวช / พรบ.	30 ราย	36 ราย
1.3 การซักประวัติละเอียดผู้ป่วยถูกกระทำรุนแรงในครอบครัว	20 ราย	12 ราย
2. การบำบัดทางสังคม		
2.1 การให้การปรึกษา/การให้แนะนำ/การให้ข้อมูล	400 ราย	424 ราย
2.2 รายบุคคล (ผู้ป่วย,ญาติ)	25 ครั้ง/50 ราย	50 ครั้ง/73 ราย
2.3 ให้การปรึกษาคอรัว/ครอบครัวบำบัด	24 ครั้ง/50 ราย	22 ครั้ง/44 ราย
2.4 รายกลุ่ม	6 ครั้ง/60 ราย	-
2.5 การติดตามผลการบำบัดทางสังคมอย่างต่อเนื่อง	25 ครั้ง/50 ราย	51 ครั้ง/102 ราย
3. การฟื้นฟูสมรรถภาพทางสังคม		
3.1 รายบุคคล	20 ราย	57 ราย
3.2 รายกลุ่ม	24 ครั้ง/350 ราย	-
3.3 ประเมินศักยภาพและวางแผนการฟื้นฟูสมรรถภาพทางสังคม	350 ราย	392 ราย
3.4 การฟื้นฟูสมรรถภาพในชุมชน	300 ราย / 10 ครั้ง	122 ราย/2 ครั้ง
4. การสังคมสงเคราะห์จิตเวชชุมชน		
4.1 การเตรียมครอบครัวและชุมชนก่อนจำหน่ายผู้ป่วยกลับบ้านนอกเขต	3 ครั้ง/6 ราย	12 ครั้ง/24 ราย
4.2 การส่งผู้ป่วยกลับภูมิลำเนาออกเขต	6 ครั้ง/12 ราย	-



ผลการปฏิบัติงานโรงพยาบาลจิตเวชขอนแก่นราชนครินทร์ ประจำปีงบประมาณ 2565

กลุ่มงานสังคมสงเคราะห์

โครงการ/กิจกรรม	เป้าหมาย (หน่วยนับ)	ผลการปฏิบัติ
4.3 การเตรียมครอบครัวและชุมชนผู้ป่วยที่มีปัญหายุ่งยากซับซ้อนในรพ.ในเขตบริการสาธารณสุขที่ 7 ร่วมกับทีมสหวิชาชีพ	12ครั้ง/36 ราย	12ครั้ง/24ราย
4.4 การบำบัดและฟื้นฟูสมรรถภาพในชุมชน	12ครั้ง/24ราย	13ครั้ง/36ราย
4.5 บริการสุขภาพจิตชุมชนในภาวะวิกฤต	12 ครั้ง/ปี	14 ครั้ง
4.6 การป้องกันปัญหาสุขภาพจิตและโรคทางจิตเวชในกลุ่มเสี่ยง	2 ครั้ง/ปี	2 ครั้ง
4.7 การส่งเสริมสุขภาพจิตในชุมชน	2 ครั้ง/ปี	2 ครั้ง
4.8 การพัฒนาเครือข่ายชมรมญาติผู้ป่วยจิตเวชหรือการเสริมสร้างความเข้มแข็งให้กับผู้พิการทางจิต/ครอบครัวในชุมชน	1 ชมรม/ปี	2 ชมรม
4.9 การประชุมร่วมกับเครือข่ายเพื่อช่วยเหลือผู้ป่วยถูกระงับในครอบครัว	6 ครั้ง/ปี	6 ครั้ง
4.10 การประชุมร่วมกับสหวิชาชีพกรณีผู้ป่วยนิติจิตเวช/พรบ.สุขภาพจิต	12 ครั้ง/ปี	6 ครั้ง
4.11 การประชุม case conference ร่วมกับทีมสหวิชาชีพ	6 ครั้ง/ปี	6 ครั้ง
4.12การให้การปรึกษาทางโทรศัพท์	30 ราย/ปี	240 ราย
5. การพิทักษ์สิทธิและประสานทรัพยากรทางสังคม		
5.1 การให้คำแนะนำการจดทะเบียนผู้พิการกับผู้ป่วย/ญาติ	20 ราย/ปี	48 ราย
5.2 การเปลี่ยนสิทธิ์ ท.74	20 ราย/ปี	9 ราย
5.3 การสงเคราะห์ผู้ป่วยใน	20 ราย/ปี	66 ราย
5.4 การส่งต่อเครือข่ายดูแลผู้ป่วยจิตเวชต่อเนื่องในชุมชนนอกเขตบริการ	100 ราย/ปี	69 ราย
5.5 การจัดหาที่พักอาศัยให้กับผู้ป่วยที่ญาติทอดทิ้ง/เร่ร่อน	10 ราย/ปี	122 ราย
5.6 การส่งต่อเครือข่ายดูแลช่วยเหลือเรื่องการกระทำความรุนแรงในครอบครัว	50 ราย/ปี	92 ราย
5.7 การประสานทรัพยากรทางสังคม	400 ราย/ปี	1507 ราย
6. งานพัฒนาวิชาการสังคมสงเคราะห์จิตเวชและการวิจัย		
6.1 เผยแพร่ความรู้เรื่องโรคทางจิตเวชที่พบบ่อย	2 เรื่อง/2,000ฉบับ	
- นอนไม่หลับ	1 เรื่อง/500ฉบับ	1/1000
- การให้ความรู้การจดทะเบียนผู้พิการ	1เรื่อง/1,500ฉบับ	1/1500
6.2 การพัฒนาผลงานวิชาการด้านสังคมสงเคราะห์หรือการดูแลผู้มีปัญหาสุขภาพจิตและจิตเวช	2 เรื่อง/ปี	2 เรื่อง
6.3.การพัฒนาบุคลากรโดยการประชุม อบรม สัมมนาภายในโรงพยาบาล	8 คน/ปี	8 คน
6.4.การพัฒนาบุคลากรโดยการประชุม อบรม สัมมนาภายนอกโรงพยาบาล	8 คน/ปี	8 คน



ผลการปฏิบัติงานโรงพยาบาลจิตเวชขอนแก่นราชนครินทร์ ประจำปีงบประมาณ 2565

กลุ่มงานสังคมสงเคราะห์

โครงการ/กิจกรรม	เป้าหมาย (หน่วยนับ)	ผลการปฏิบัติ
6.5 การพัฒนาบุคลากรโดยการส่งเสริมให้มีการศึกษาต่อเนื่องในระดับที่สูงขึ้น	1 คน/ปี	-
6.6 การเป็นวิทยากรให้ความรู้ด้านสังคมสงเคราะห์หรือการดูแลสุขภาพจิตแ	12 ครั้ง/ปี	15 ครั้ง
6.7 การเป็นที่ศึกษาดูงาน/ฝึกภาคปฏิบัติด้านสังคมสงเคราะห์จิตเวช	1 ครั้ง/ปี	1 ครั้ง
7. ให้ความร่วมมือและประสานงานกับฝ่าย/กลุ่มงานต่าง ๆ ในการเป็นคณะทำงาน/คณะกรรมการชุดต่าง ๆ ภายในโรงพยาบาล	ร้อยละ 100	ร้อยละ 100
8. ให้ความร่วมมือและประสานงานกับฝ่าย/กลุ่มงานต่าง ๆ ในการเป็นคณะทำงาน/คณะกรรมการชุดต่าง ๆ ภายนอกโรงพยาบาล	ร้อยละ 100	ร้อยละ 100
9. การประชุมกลุ่มงานสังคมสงเคราะห์	4 ครั้ง	4 ครั้ง
10. ปฏิบัติงานอื่น ๆ ตามที่ได้รับมอบหมาย	ร้อยละ 100	ร้อยละ 100
งานโครงการ		
1.โครงการประชุมเชิงปฏิบัติการเพื่อพัฒนาแนวทางการดูแลช่วยเหลือผู้ป่วยจิตเวชทุกกลุ่มวัยแบบบูรณาการตามจิตสังคมร่วมกับเครือข่ายภายในและภายนอกระบบ	4 ครั้ง/120 คน	4 ครั้ง/122 คน
2. โครงการประชุมเชิงปฏิบัติการเพื่อพัฒนาแนวทางการดูแลช่วยเหลือเด็กและสตรีที่ถูกกระทำรุนแรงในครอบครัวในยุคโควิด	3 ครั้ง/60 คน	2 ครั้ง/41 คน
3. โครงการสัมมนาถอดบทเรียนเครือข่ายผู้ปฏิบัติงานด้านสวัสดิการสังคมและสังคมสงเคราะห์ในการดูแลช่วยเหลือผู้ป่วยจิตเวชแบบองค์รวม	2 ครั้ง/50 คน	1 ครั้ง /25 คน
4. โครงการประชุมเชิงปฏิบัติการ วิทยุพุทธ ธรรมบำบัด ในยุคโควิด	1 ครั้ง/50 คน	1 ครั้ง /58 คน
5. โครงการพัฒนาระบบการฟื้นฟูทักษะทางสังคมและอาชีพสู่การมีงานทำของคนพิการทางจิตใจหรือพฤติกรรมคนพิการทางสติปัญญาและออทิสติก	3 ครั้ง/130 คน	2 ครั้ง /122 คน
6. โครงการอบรม การสร้างความเข้มแข็งทางใจผ่านทางระบบออนไลน์ (ในการเสริมสร้างความสุขให้กับตนเองและครอบครัวในช่วงสถานการณ์โควิด 19 สำหรับประชาชน ผ่านทางระบบออนไลน์)	300 คน	140 คน

กลุ่มงานสังคมสงเคราะห์			
ลำดับ	ตัวชี้วัดที่สำคัญ	เป้าหมาย (หน่วยนับ)	ผลตัวชี้วัด
1	อัตราผู้ป่วยนอกรายใหม่ได้รับการวินิจฉัยทางสังคมและมีแนวทางในการแก้ไขปัญหา	มากกว่าหรือเท่ากับ ร้อยละ 70	100
2	ร้อยละผู้ป่วยจิตเภทได้รับการวินิจฉัยทางสังคมและช่วยเหลือตามสภาพปัญหาที่มีอยู่	มากกว่าหรือเท่ากับ ร้อยละ 95	100
3	ร้อยละของผู้รับบริการที่ได้รับการบำบัดรายครอบครัวสามารถทำบทบาทหน้าที่ได้อย่างเหมาะสม	มากกว่าหรือเท่ากับ ร้อยละ 70	100
4	อัตราผู้รับบริการที่เสี่ยงต่อการฆ่าตัวตายและโรคจิตเวชอื่นๆ ได้รับการบำบัดทางสังคม มีปฏิริยาทางจิตใจลดลงและมีแนวทางในการแก้ไขปัญหา	มากกว่าหรือเท่ากับ ร้อยละ 70	ร้อยละ 100
5	ผู้ป่วยจิตเภทและครอบครัวรับรู้และเข้าใจปัญหามีแนวทางในการแก้ไขปัญหา	อย่างน้อย	ร้อยละ 98



กลุ่มงานสังคมสงเคราะห์			
ลำดับ	ตัวชี้วัดที่สำคัญ	เป้าหมาย (หน่วยนับ)	ผลตัวชี้วัด
	ร่วมกัน	ร้อยละ 80	
6	ร้อยละของผู้ป่วยจิตเภทที่ได้รับการฟื้นฟูสมรรถภาพมีคุณภาพชีวิตดีขึ้นหรือไม่ ลดลงจากเดิม	ร้อยละ 70	ร้อยละ 100
7	อัตราผู้รับบริการได้รับการเยี่ยมบ้าน เตรียมครอบครัวหรือชุมชนและส่งกลับบ้าน	มากกว่าหรือเท่ากับ ร้อยละ 85	ร้อยละ 100
8	ร้อยละของชมรมญาติมีความเข้มแข็งเพิ่มมากขึ้น	ร้อยละ 80	ร้อยละ 94
9	ร้อยละคนพิการทางจิตใจหรือพฤติกรรมได้รับการดูแลฟื้นฟูจนมีคุณภาพชีวิตที่ดีขึ้น	ร้อยละ 90	ร้อยละ 98.25
10	ร้อยละของประชากรกลุ่มเป้าหมายยอมรับและให้โอกาสต่อผู้ที่อยู่กับปัญหา สุขภาพจิต	ร้อยละ 80	ร้อยละ 97.50
11	ร้อยละภาคีเครือข่ายที่มีส่วนร่วมในการดูแลช่วยเหลือผู้ป่วยจิตเวชที่มีปัญหา ยุ่งยากซับซ้อนให้กลับคืนสู่ชุมชนได้	ร้อยละ 80	ร้อยละ 92.60
12	ร้อยละของภาคีเครือข่ายมีการบูรณาการการดูแลผู้ป่วยจิตเวชที่มีปัญหายุ่งยาก ซับซ้อนให้ดำรงชีวิตอยู่ร่วมกับชุมชนได้	ร้อยละ 80	ร้อยละ 94.50
13	ร้อยละของผู้ป่วยจิตเภทสามารถดำรงชีวิตอยู่ร่วมกับครอบครัวได้และไม่กลับมา รักษาซ้ำภายใน 90 วัน	ร้อยละ 80	ร้อยละ 93.65
14	ร้อยละของผู้ป่วยและครอบครัวที่มีการกระทำรุนแรงในครอบครัว (OSCC) ได้รับการดูแลช่วยเหลือด้านจิตสังคม	ร้อยละ 80	ร้อยละ 100
15	ร้อยละของผู้รับบริการที่มีปัญหายุ่งยากซับซ้อนได้รับการพิทักษ์สิทธิและ ประสานทรัพยากรทางสังคม	ร้อยละ 95	ร้อยละ 100
16	ร้อยละของครอบครัวที่มีความรุนแรงได้รับการช่วยเหลือทางสังคม	ร้อยละ 90	ร้อยละ 100
17	ร้อยละของผู้ป่วยจิตเภทได้รับการดูแลช่วยเหลือทางสังคมตามสภาพปัญหา	มากกว่าหรือเท่ากับ ร้อยละ 95	ร้อยละ 100
18	จำนวน CQI และ KM เรื่องเล่า องค์ความรู้ นวัตกรรมทางสังคม	อย่างน้อยปีละ 1 เรื่องต่อปี	-
19	ร้อยละความพึงพอใจของผู้รับบริการภายในและภายนอกอยู่ในระดับดีขึ้นไป	ไม่น้อยกว่า ร้อยละ 80	ร้อยละ 84.06
20	ร้อยละของบุคลากรได้รับการพัฒนาผ่านเกณฑ์ที่กำหนด	ร้อยละ 95	ร้อยละ 100

ผลการปฏิบัติงานโรงพยาบาลจิตเวชขอนแก่นราชนครินทร์ ประจำปีงบประมาณ 2565

กลุ่มงานเทคนิคการแพทย์

โครงการ/กิจกรรม	เป้าหมาย (หน่วยนับ)	ผลการปฏิบัติ
งานตรวจทางห้องปฏิบัติการ		
1. การตรวจทางโลหิตวิทยา	6,500 ตัวอย่าง	4,813 ตัวอย่าง
2. การตรวจทางจุลทรรศน์ศาสตร์	500 ตัวอย่าง	1,138 ตัวอย่าง
3. การตรวจทางเคมี	15,000 ตัวอย่าง	38,775 ตัวอย่าง
4. การตรวจทางภูมิคุ้มกัน	300 ตัวอย่าง	15,349 ตัวอย่าง

ผลการปฏิบัติงานโรงพยาบาลจิตเวชขอนแก่นราชนครินทร์ ประจำปีงบประมาณ 2565

กลุ่มงานเทคนิคการแพทย์

โครงการ/กิจกรรม	เป้าหมาย (หน่วยนับ)	ผลการปฏิบัติ
4.1 ตรวจสอบสารเสพติด	200 ตัวอย่าง	254 ตัวอย่าง
5 การตรวจทางจุลชีววิทยา, (sporetest)	50 ตัวอย่าง	90 ตัวอย่าง
6. เก็บสิ่งส่งตรวจจากผู้รับบริการ	1,200 ราย	997 ราย
7. ทดสอบสารควบคุมคุณภาพจากองค์กรภายนอก	21 ครั้ง	21 ครั้ง
8. ร้อยละของการทดสอบได้รับคะแนนการประเมินการควบคุมคุณภาพทางห้องปฏิบัติการโดยองค์กรภายนอก (EQA) อยู่ในระดับดีขึ้นไป	100	ร้อยละ 96.3
9. ร้อยละการรายงานผลทันตามเวลาที่กำหนด (Turnaround time)	> 95	ร้อยละ 98.4
- ผู้ป่วยนอก - ภายในเวลา 1 ชั่วโมง	> 95	ร้อยละ 96.3
- ผู้ป่วยใน - ภายในเวลา 2 ชั่วโมง	> 95	ร้อยละ 97.29
9.1 กรณีขอผลด่วน / ผู้ป่วยกลุ่มเสี่ยงที่อาจเกิดผลวิเคราะห์ในช่วงค่าวิกฤตภายใน 45 นาที	> 95	ร้อยละ 100
9.2 รายงานค่าวิกฤต/ผลด่วนภายใน 5 นาทีหลังจากวิเคราะห์เสร็จสิ้น	100	ร้อยละ 100
10. ร้อยละการรายงานผลผิดพลาด - Missed - Near missed	< 0.5	ร้อยละ 0 ร้อยละ 0.0001
11. ร้อยละการปฏิเสธสิ่งส่งตรวจ - ผู้ป่วยนอก - ผู้ป่วยใน	< 0.5	ร้อยละ 0.12 ร้อยละ 0.50
12. ร้อยละการขอตรวจซ้ำจากแพทย์	< 0.2	ร้อยละ 0.09
13. ร้อยละความพึงพอใจของผู้รับบริการ	> 90	ร้อยละ 91.05
14. จำนวนครั้งของการเกิดอุบัติเหตุหรือเจ็บป่วยจากการปฏิบัติงาน	0 ครั้ง	0 ครั้ง
15. ร้อยละเจ้าหน้าที่ในหน่วยงานได้รับการตรวจสุขภาพประจำปีและได้รับการรักษาเมื่อพบความผิดปกติ	100	ร้อยละ 100
16. การตรวจติดตามภายในห้องปฏิบัติการ ตามมาตรฐานวิชาชีพเทคนิคการแพทย์	1 ครั้ง/ปี	-
17. ทบทวนการเก็บสิ่งส่งตรวจทางห้องปฏิบัติการและควบคุมคุณภาพการตรวจวิเคราะห์ POCT แก่เจ้าหน้าที่ รวมถึง LAB Round	1 ครั้ง/ปี	1 ครั้ง
18. กิจกรรมวันเทคนิคการแพทย์ไทย วันที่ 29 มิถุนายน 2565	1 ครั้ง/ปี	1 ครั้ง

กลุ่มงานเทคนิคการแพทย์			
ลำดับ	ตัวชี้วัดที่สำคัญ	เป้าหมาย (หน่วยนับ)	ผลตัวชี้วัด
1	ร้อยละการรายงานผลทันตามเวลาที่กำหนด (Turn around time)		
	1.1 ผู้ป่วยนอก - ภายใน 1 ชั่วโมง	มากกว่าร้อยละ 95	ร้อยละ 96.3
	1.2 ผู้ป่วยใน - ภายใน 2 ชั่วโมง	มากกว่าร้อยละ 95	ร้อยละ 97.29



กลุ่มงานเทคนิคการแพทย์			
ลำดับ	ตัวชี้วัดที่สำคัญ	เป้าหมาย (หน่วยนับ)	ผลตัวชี้วัด
	1.3 กรณีขอผลด่วน/ผู้ป่วยกลุ่มเสี่ยงที่อาจเกิดผลวิเคราะห์ในช่วงค่าวิกฤต ภายใน 45 ชั่วโมง	มากกว่าร้อยละ 95	ร้อยละ 100
	1.4 รายงานค่าวิกฤต / ผลด่วน ภายใน 5 นาที หลังจากผลการวิเคราะห์เสร็จสิ้น	ร้อยละ 100	ร้อยละ 100
2	ร้อยละการรายงานผลผิดพลาดMissed	น้อยกว่าร้อยละ 0.5	ร้อยละ 0
3	ร้อยละสิ่งส่งตรวจที่ไม่เหมาะสมในการตรวจวิเคราะห์	น้อยกว่าร้อยละ 0.5	ร้อยละ 0.31
4	ร้อยละการควบคุมคุณภาพภายนอก (EQA) ผ่านเกณฑ์มาตรฐาน	ร้อยละ 95	ร้อยละ 96.3
5	ร้อยละความพึงพอใจของผู้รับบริการอยู่ในระดับดีขึ้น	มากกว่าร้อยละ 90	ร้อยละ 91.05
6	จำนวนครั้งของการเกิดอุบัติเหตุหรือเจ็บป่วยจากการปฏิบัติงาน (ความปลอดภัยในการปฏิบัติงาน)	0 ครั้ง	0 ครั้ง
7	ร้อยละการขอตรวจซ้ำจากแพทย์	น้อยกว่าร้อยละ 0.2	ร้อยละ 0.09

ผลการปฏิบัติงานโรงพยาบาลจิตเวชขอนแก่นราชนครินทร์ ประจำปีงบประมาณ 2565

กลุ่มงานรังสีวิทยา

โครงการ/กิจกรรม	เป้าหมาย (หน่วยนับ)	ผลการปฏิบัติ
งานตรวจทางรังสีวิทยาและตรวจพิเศษ		
1. ให้บริการผู้ป่วยตรวจเอ็กซเรย์	ราย	426 ราย
2. ให้บริการผู้ป่วยตรวจคลื่นหัวใจ	ราย	334 ราย
3. ให้บริการตรวจทางรังสีให้แก่ผู้ป่วย เสร็จสิ้นภายในเวลา 30 นาที/แผ่น	95%	100%
4. ให้บริการตรวจทางรังสีวิทยาให้แก่ผู้ป่วย เสร็จสิ้นภายใน 1 วัน	95%	100%
5. ส่งผลการตรวจให้แก่หน่วยงานที่ส่งผู้ป่วยมารับบริการหรือแปลผลภายใน 1 วัน	100%	100%
6. อัตราฟิล์มเสียในการถ่ายฟิล์มเอกซเรย์	น้อยกว่าร้อยละ3	2%
7. จำนวนครั้งในการเกิดอุบัติเหตุจากการทำงาน	0	0
8. ความผิดพลาดในการให้บริการ	0 ราย	0 ราย
9. ความพึงพอใจของผู้รับบริการ อยู่ในระดับดีขึ้น	มากกว่า ร้อยละ 90	ร้อยละ 92
10. จำนวนข้อร้องเรียน	0 ครั้ง	0 ครั้ง
11. จำนวนครั้งของการตรวจสอบคุณภาพเครื่องมือทางรังสี	2 ครั้ง/ปี	2 ครั้ง
12. ตรวจคลื่นหัวใจ ภายใน 10 นาที/ราย	95 %	100%
13. ส่งผลการตรวจคลื่นหัวใจให้แก่หน่วยงานที่ส่งตรวจหรือแปลผลภายใน 1 วัน	100 %	100%
14. จำนวนครั้งของแผ่นทดสอบรังสีส่วนบุคคลอยู่นอกเกณฑ์ปลอดภัย	0 ครั้ง	0 ครั้ง
15. ร้อยละเจ้าหน้าที่หญิงอยู่ร่วมกับผู้รับบริการหญิงขณะให้บริการตรวจพิเศษ (EKG)	100 %	100 %



กลุ่มงานรังสีวิทยา			
ลำดับ	ตัวชี้วัดที่สำคัญ	เป้าหมาย (หน่วยนับ)	ผลตัวชี้วัด
1	จำนวนความผิดพลาดในการให้บริการ (ผิดคน, ผิดคำสั่ง)	0 ราย	0 ราย
2	ร้อยละฟิล์มเสียในการถ่ายฟิล์มเอกซเรย์	น้อยกว่าร้อยละ 3	ร้อยละ 2
3	จำนวนครั้งในการเกิดอุบัติเหตุจากการทำงาน	0 ครั้ง	0 ครั้ง
4	ร้อยละความพึงพอใจของผู้รับบริการอยู่ในระดับดีขึ้น	มากกว่าร้อยละ 90	ร้อยละ 93
5	จำนวนข้อร้องเรียน	0 ครั้ง	0 ครั้ง
6	จำนวนครั้งของการตรวจสอบคุณภาพเครื่องมือทางรังสี	2 ครั้ง/ปี	2 ครั้ง
7	จำนวนครั้งของแผ่นทดสอบรังสีส่วนบุคคลอยู่นอกเกณฑ์ปลอดภัย	0 ครั้ง	0 ครั้ง
8	ร้อยละเจ้าหน้าที่หญิงอยู่ร่วมกับผู้รับบริการหญิงขณะให้บริการตรวจพิเศษ(EKG)	ร้อยละ 100	ร้อยละ 100

ผลการปฏิบัติงานโรงพยาบาลจิตเวชขอนแก่นราชนครินทร์ ประจำปีงบประมาณ 2565

กลุ่มงานเวชกรรมฟื้นฟู

โครงการ/กิจกรรม	เป้าหมาย (หน่วยนับ)	ผลการปฏิบัติ
งานบริการฟื้นฟูสมรรถภาพ	1,490 ครั้ง/2,655 ราย	1,040ครั้ง/2,204 ราย
1 ประเมินสมรรถภาพ	460 ครั้ง/720ราย	338ครั้ง/613 ราย
2 การฟื้นฟูสมรรถภาพทางการแพทย์ - อาชีวบำบัด	20 ครั้ง/20 ราย	11ครั้ง/11 ราย
3 การฟื้นฟูสมรรถภาพทางสังคม		
- ทักษะการดูแลตนเอง	80 ครั้ง/230ราย	28 ครั้ง/39 ราย
- ทักษะการใช้ชีวิตอยู่ร่วมกัน ภายในบ้าน	80ครั้ง/230 ราย	19 ครั้ง/40 ราย
- ทักษะทางสังคม	80 ครั้ง/230 ราย	14 ครั้ง/42 ราย
- ทักษะการพักผ่อน	80 ครั้ง/230 ราย	70 ครั้ง/143 ราย
- ทักษะการใช้ชีวิตในชุมชน	45 ครั้ง/100 ราย	12 ครั้ง/31 ราย
4 การฟื้นฟูสมรรถภาพทางอาชีพ		
- ทักษะการทำงานพื้นฐานอาชีพ	600 ครั้ง/850ราย	521 ครั้ง/1,078 ราย
5 กลุ่มอื่น ๆ		
- บริการผู้ป่วยนอก	10 ครั้ง/10 ราย	11 ครั้ง/11 ราย
- บริการให้ความรู้แก่ญาติ/เจ้าหน้าที่	10ครั้ง/10 ราย	12 ครั้ง/12ราย
- เผยแพร่/ให้ความรู้แก่ผู้ที่มาศึกษาดูงาน	10 ครั้ง/10 ราย	16 ครั้ง/184
-บริการฟื้นฟูสมรรถภาพทางอาชีพต่อเนื่องในชุมชน	5 ราย	7 ราย
- ติดตามเยี่ยมบ้าน ผู้ที่มีปัญหายุ่งยากซับซ้อนในชุมชน ก่อนและหลังจำหน่าย	10 ครั้ง/10 ราย	7 ครั้ง/17 ราย



กลุ่มงานเวชกรรมฟื้นฟู			
ลำดับ	ตัวชี้วัดที่สำคัญ	เป้าหมาย (หน่วยนับ)	ผลตัวชี้วัด
1	ร้อยละของผู้ป่วยที่มีความสามารถในการทำกิจกรรมเพิ่มมากขึ้น	ร้อยละ 85	ร้อยละ 84.14
2	ร้อยละของผู้รับบริการฟื้นฟูสมรรถภาพมีความพึงพอใจอยู่ในระดับมากขึ้นไป	ร้อยละ 90	ร้อยละ 86.07
3	ร้อยละของผู้ป่วยได้รับความปลอดภัยขณะทำกิจกรรม	ร้อยละ 100	ร้อยละ 100
4	ร้อยละของเกณฑ์การตรวจประเมินและการให้คะแนนคุณภาพการบันทึกเวชระเบียน บริการฟื้นฟูสมรรถภาพ	ร้อยละ 100	ร้อยละ 98.21
5	ร้อยละของการร่วมทีมสหวิชาชีพในการช่วยเหลือผู้ที่มีปัญหายุ่งยากซับซ้อนในชุมชน	ร้อยละ 100	ร้อยละ 100
6	ร้อยละผู้ป่วยจิตเภทที่ผ่านการฟื้นฟูสมรรถภาพไม่กลับมารักษาซ้ำภายใน 90 วัน	ร้อยละ 85	ร้อยละ 100

ผลการปฏิบัติงานโรงพยาบาลจิตเวชขอนแก่นราชนครินทร์ ประจำปีงบประมาณ 2565

กลุ่มงานเวชระเบียน

โครงการ/กิจกรรม	เป้าหมาย (หน่วยนับ)	ผลการปฏิบัติ
1. ให้บริการผู้ป่วยนอก	90,000 ราย	101,506
2. ตรวจสอบและให้สิทธิการรักษาผู้มารับบริการ	90,000 ราย	104,233
3. คั่นประวัติผู้ป่วยนอก	7,000 ราย	7,132
4. จัดเก็บประวัติผู้ป่วยนอก	97,000 ราย	111,362
5. ลงทะเบียนผู้ป่วยรับไว้รักษา	4,000 ราย	2,727
6. รวบรวมเอกสาร สรุปการวินิจฉัยโรคและหัตถการผู้ป่วยจำหน่าย	4,000 ราย	2,724
7. บันทึกข้อมูลผู้ป่วยจำหน่าย	4,000 ราย	2,724
8. คั่นประวัติผู้ป่วยใน	4,000 ราย	2,648
9. จัดทำรายงานได้ตามที่ร้องขอ	95%	100

กลุ่มงานเวชระเบียน			
ลำดับ	ตัวชี้วัดที่สำคัญ	เป้าหมาย (หน่วยนับ)	ผลตัวชี้วัด
1	จัดทำประวัติผู้ป่วยได้ถูกต้องก่อนส่งออกนอกกลุ่มงาน	ร้อยละ 95	ร้อยละ 99.9
2	ตรวจสอบและรับรองสิทธิผู้ป่วยได้ถูกต้อง	ร้อยละ 100	ร้อยละ 99.9
3	จัดเก็บประวัติผู้ป่วยได้ถูกต้อง	ร้อยละ 100	ร้อยละ 99.9
4	ค้นหาประวัติผู้ป่วยได้ตามที่ร้องขอ	ร้อยละ 95	ร้อยละ 98
5	ให้รหัสโรคและรหัสหัตถการได้ถูกต้อง	ร้อยละ 100	ร้อยละ 100
6	ระดับความพึงพอใจของผู้มารับบริการอยู่ในระดับดี – ดีมาก	ไม่น้อยกว่าร้อยละ 90	ร้อยละ 98.9



ผลการปฏิบัติงานโรงพยาบาลจิตเวชขอนแก่นราชนครินทร์ ประจำปีงบประมาณ 2565

กลุ่มงานวิจัยและการพัฒนา

โครงการ/กิจกรรม	เป้าหมาย (หน่วยนับ)	ผลการปฏิบัติ
งานวิจัย		
1.การอัปเดตฐานข้อมูลวิจัย	2 ครั้ง/ปี	ไม่ได้ดำเนินการ
2.สนับสนุนส่งเสริมให้มีการทำวิจัยตามแผนการปฏิบัติงาน	3 เรื่อง/ปี	ไม่ได้ดำเนินการ
3.สนับสนุนการเผยแพร่ผลงานวิจัย	2 ครั้ง/ปี	ไม่ได้ดำเนินการ
4.โครงการประชุมเชิงปฏิบัติการเพื่อพัฒนาบุคลากรด้านการวิจัย	3 ครั้ง/ 20คน	ไม่ได้ดำเนินการ
งานห้องสมุด		
1.กิจกรรมส่งเสริมสนับสนุนแหล่งการเรียนรู้และการศึกษาวิจัย		
1.1) จัดกิจกรรมนักรอ่านยุคดิจิทัลกับห้องสมุดออนไลน์:การเข้าถึงองค์ความรู้แบบไร้พรมแดน	4 ครั้ง	ไม่ได้ดำเนินการ
1.2) บริการช่วยการค้นคว้าสารสนเทศคัดสรรเฉพาะด้านการป้องกันการฆ่าตัวตาย	90%	92.31%
1.3) จัดทำฐานข้อมูลสารสนเทศอิเล็กทรอนิกส์ (Full text) ด้านสุขภาพจิตและจิตเวชและที่เกี่ยวข้อง	80%	84.54%
2.จัดหาทรัพยากรสารสนเทศสนับสนุนการศึกษาค้นคว้าวิจัยและการฝึกอบรมหลักสูตรสำคัญของโรงพยาบาล		
2.1) จัดซื้อวารสารต่างประเทศ เฉพาะด้านการฆ่าตัวตายทั้งแบบตัวเล่มและ e-Journal (ต่ออายุครั้งที่ 3)	2 ชื่อเรื่อง	ไม่ได้ดำเนินการ (เนื่องจากมีผู้ใช้น้อย)
2.2) จัดซื้อทรัพยากรสารสนเทศสุขภาพจิตและจิตเวชและสาขาอื่นๆ ที่เกี่ยวข้อง	1 ครั้ง	ไม่ได้ดำเนินการ (เนื่องจาก หส.กรมฯ จัดหาให้แล้ว)
3.ร่วมดำเนินการจัดกิจกรรม การประชุม /อบรม /สัมมนาการพัฒนาการจัดทำวารสารของโรงพยาบาล	100%	ไม่ได้ดำเนินการ (ชะลอการดำเนินโครงการฯ)

กลุ่มงานวิจัยและการพัฒนา			
ลำดับ	ตัวชี้วัดที่สำคัญ	เป้าหมาย (หน่วยนับ)	ผลตัวชี้วัด
1	ร้อยละการให้บริการสารสนเทศด้านการป้องกันการฆ่าตัวตายตามที่ร้องขอ	ไม่น้อยกว่าร้อยละ 90	ร้อยละ 92.31%
2	ร่วมดำเนินการจัดทำและเผยแพร่สารสนเทศด้านการป้องกันการฆ่าตัวตาย	1 โครงการ	ไม่ได้ดำเนินการ (ชะลอการดำเนินโครงการฯ)
3	ร้อยละความพึงพอใจของผู้รับบริการต่อการบริการของห้องสมุดอยู่ในระดับมากขึ้นไป	ร้อยละ 90	ร้อยละ 93.15
4	ร้อยละการจัดการทรัพยากรสารสนเทศเพื่อการบริการได้ทันเวลาที่กำหนด	ร้อยละ 80	ร้อยละ 94.79
5	ร้อยละการสนับสนุนแหล่งเรียนรู้เพื่อการ Conference/การสอน/การทำกลุ่ม ตามที่ร้องขอ	ร้อยละ 85	ร้อยละ 100



ผลการปฏิบัติงานโรงพยาบาลจิตเวชขอนแก่นราชนครินทร์ ประจำปีงบประมาณ 2565

กลุ่มงานพัฒนาเทคโนโลยีสารสนเทศ

โครงการ/กิจกรรม	เป้าหมาย (หน่วยนับ)	ผลการปฏิบัติ
1.งานระบบเครือข่ายและความมั่นคงปลอดภัยสารสนเทศ		
1.1 ดูแลเครื่องแม่ข่ายเครือข่ายโรงพยาบาลให้มีเสถียรภาพและมีความปลอดภัย แก้ไขปัญหาภายใน 24 ชั่วโมง	90 %	98.40 %
1.2 สำรองข้อมูลที่สำคัญของ Server	80 %	100 %
1.3 สำรองชุดคำสั่ง (Software) Server Back office (Intra Server, www, Authen,mail,Back office)	1 ครั้ง/เดือน	1 ครั้ง/เดือน
1.4 ซ่อมแผน Server Down รวมกับซ่อมแผนอัคคีภัย	1 ครั้ง/ปี	1 ครั้ง
1.5 จัดทำ API เชื่อมต่อข้อมูลสารสนเทศทางการแพทย์	1 ระบบ	1 ชุด
2. งานระบบบริการข้อมูลผู้ป่วย		
2.1 พัฒนาชุดคำสั่ง (Software) ในการให้บริการผู้ป่วยในระบบออนไลน์ตามความต้องการของผู้ใช้บริการ	90%	100 %
2.2 ทดสอบ Restore ข้อมูล ระบบบริการผู้ป่วย ออนไลน์ ในฐานข้อมูลจำลอง	1 ครั้ง/สัปดาห์	1 ครั้ง/สัปดาห์
2.3 การรายงานข้อมูลผู้ป่วยภายในระยะเวลาที่กำหนด	90 %	100%
2.4 รายงานข้อมูลด้านการแพทย์และสุขภาพจิตมีคุณภาพ ถูกต้องสมบูรณ์	98 %	98.95 %
3. งานระบบบริการข้อมูลและเผยแพร่ข้อมูลสารสนเทศ		
3.1 ปรับปรุงเว็บไซต์หลักของโรงพยาบาลทุกเดือน	90 %	100 %
3.2 ปรับปรุงข้อมูลที่เผยแพร่ผ่านหน้า facebook ผู้ดูแลระบบโรงพยาบาลจิตเวชขอนแก่น ทุกอาทิตย์	1 page	2 page
3.3 นวัตกรรม/Application ที่ตอบสนองความต้องการของผู้รับบริการ	3 นวัตกรรม	3 นวัตกรรม
4. งานด้านวิชาการ/ระบบคุณภาพ/งานธุรการ		
4.1 โครงการพัฒนาทักษะและองค์ความรู้ด้านดิจิทัล ชีวิตวิถีใหม่ (New Normal)	80 คน	80 คน
4.2 โครงการอบรมเชิงปฏิบัติการพัฒนาระบบฐานข้อมูลผู้ป่วยโรงพยาบาล	30 คน	30 คน
4.3 ความพึงพอใจของผู้รับบริการ	ร้อยละ 80	ร้อยละ 94
4.4 จัดทำวิจัย R2R	1 เรื่อง	0 เรื่อง
4.3 จัดทำทะเบียนฐานข้อมูลชุดคำสั่ง (Software) ที่พัฒนาขึ้น ครุภัณฑ์และอุปกรณ์ต่อพ่วงในกลุ่มงาน	1 ชุด	1 ชุด

กลุ่มงานพัฒนาเทคโนโลยีสารสนเทศ			
ลำดับ	ตัวชี้วัดที่สำคัญ	เป้าหมาย (หน่วยนับ)	ผลตัวชี้วัด
1	ควบคุมดูแล บำรุงรักษาเครื่องแม่ข่ายคอมพิวเตอร์หลักของโรงพยาบาลเป็นไปตามแผนงานที่กำหนด	ร้อยละ 90	ร้อยละ 100
2	ระบบโรงพยาบาลไม่ทำงาน (Information systems down time)	ไม่เกิน 290 นาที	120 นาที

กลุ่มงานพัฒนาเทคโนโลยีสารสนเทศ			
ลำดับ	ตัวชี้วัดที่สำคัญ	เป้าหมาย (หน่วยนับ)	ผลตัวชี้วัด
3	การสำรองข้อมูลที่สำคัญของระบบเครือข่าย	ร้อยละ 80	ร้อยละ 100
4	จำนวนนวัตกรรม/Application ที่ตอบสนองความต้องการของผู้รับบริการ	3 นวัตกรรม	3 นวัตกรรม
5	ข้อมูลด้านการแพทย์มีคุณภาพ ถูกต้องสมบูรณ์ และให้บริการได้ทันเวลา	ร้อยละ 98	ร้อยละ 100
6	Website ที่เผยแพร่ข้อมูลสารสนเทศของโรงพยาบาลได้รับการปรับปรุงข้อมูลทุกเดือน	ร้อยละ 90	ร้อยละ 100
7	บุคลากรโรงพยาบาลมีความรู้เรื่องความปลอดภัยทางไซเบอร์ และ พระราชบัญญัติคุ้มครองข้อมูลส่วนบุคคล (PDPA)	ร้อยละ 80	ร้อยละ 80
8	ผู้รับบริการความพึงพอใจต่อการให้บริการในระดับดี ถึง ดีมาก	ร้อยละ 80	ร้อยละ 94

ผลการปฏิบัติงานโรงพยาบาลจิตเวชขอนแก่นราชนครินทร์ ประจำปีงบประมาณ 2565

กลุ่มงานยุทธศาสตร์และแผนงาน

โครงการ/กิจกรรม	เป้าหมาย (หน่วยนับ)	ผลการปฏิบัติ
งานแผนงาน		
1. จัดทำคำขอของประมาณรายจ่ายประจำปี	1 ครั้ง	1 ครั้ง
2. ประสาน/ให้คำปรึกษาด้านแผนงานแก่ทุกหน่วยงาน	100 %	100%
3. จัดทำรายงานข้อมูลแก่ผู้บริหารและหน่วยงานที่เกี่ยวข้อง	100 %	100 %
4. จัดทำแผนปฏิบัติงานประจำปี และปรับแผนครึ่งปีตามแนวทางของกรมสุขภาพจิต	1 ครั้ง	1 ครั้ง
5. การจัดทำคำรับรองการปฏิบัติราชการประจำปี	100 %	100 %
6. งานอื่น ๆ ตามที่ได้รับมอบหมาย	100 %	100 %
งานติดตามประเมินผล		
1. ติดตามกำกับการทำงานตามแผนของทุกฝ่าย/กลุ่มงาน	ทุกหน่วยงาน	ทุกหน่วยงาน
2. ให้คำปรึกษา ประสานทั้งภายในและภายนอกหน่วยงาน	100 %	100 %
3. จัดทำและรายงานตามแผนปฏิบัติการ	12 ครั้ง	12 ครั้ง
4. การติดตามผลการปฏิบัติงานตามคำรับรองการปฏิบัติราชการ	3 ครั้ง	3 ครั้ง
5. การติดตามรายงานผลตัวชี้วัดโรงพยาบาล	ทุกเดือน	ทุกเดือน
6. งานอื่น ๆ ที่ได้รับมอบหมาย	100 %	100 %
งานโครงการ		
1. โครงการสัมมนาประเมินผลการดำเนินงานโรงพยาบาลจิตเวชขอนแก่นราชนครินทร์	60 คน	60 คน



กลุ่มงานยุทธศาสตร์และแผนงาน			
ลำดับ	ตัวชี้วัดที่สำคัญ	เป้าหมาย(หน่วยนับ)	ผลตัวชี้วัด
งานแผนงาน			
1	ร้อยละของฝ่าย/กลุ่มงานที่มีส่วนร่วมในการวางแผนปฏิบัติการของโรงพยาบาล	ร้อยละ 100	ร้อยละ 100
2	ร้อยละของความรู้และความเข้าใจในทิศทางการดำเนินงานของกรมสุขภาพจิต/โรงพยาบาล	ร้อยละ 90	ร้อยละ 89.78
3	ร้อยละของการปฏิบัติได้ตามแผน	ร้อยละ 85	ร้อยละ 100
งานติดตามประเมินผล			
1	จำนวนครั้งที่ส่งรายงานผลการดำเนินงานตามแผนปฏิบัติการของกรมสุขภาพจิตทันตามระยะเวลาที่กำหนด	12 ครั้ง	12 ครั้ง
2	ร้อยละของระดับความพึงพอใจระดับมากที่สุดของผู้รับบริการ	ร้อยละ 90	ร้อยละ 92
3	ร้อยละความพึงพอใจของการนำรายงานผลการปฏิบัติงานประจำปีไปใช้ประโยชน์	ร้อยละ 60	ร้อยละ 80.5

ผลการปฏิบัติงานโรงพยาบาลจิตเวชขอนแก่นราชนครินทร์ ประจำปีงบประมาณ 2565

กลุ่มงานบำรุงรักษาคอมพิวเตอร์และดิจิทัล

โครงการ/กิจกรรม	เป้าหมาย (หน่วยนับ)	ผลการปฏิบัติ
งานด้านบำรุงรักษา Hardware		
1. จัดทำเกี่ยวกับบำรุงรักษาระบบคอมพิวเตอร์		
1.1. เช่าระบบเครือข่าย Internet Leased Line (ระบบ Back Office)	1 ระบบ	1 ระบบ
1.2. เช่าระบบเครือข่าย Internet Leased Line (ระบบ Q4U)	1 ระบบ	1 ระบบ
1.3. ค่า MA OFFICE SCAN CORPORATE EDITION สำหรับ 101 – 250 Users	101 licenses	101 licenses
1.4. ค่าต่อ Licenses Firewall, AV Definitions, Intrusion Protection, IPS Definitions, Web Filtering, Anti spam, Antivirus (Fortigate 100E)	1 licenses	1 licenses
1.5. ค่าต่อ MA อุปกรณ์เก็บข้อมูลการจราจรทางคอมพิวเตอร์ (Log File) ตาม พ.ร.บ.คอมพิวเตอร์ พ.ศ.2550	1 licenses	1 licenses
1.6. ค่าต่อ Licenses Firewall, AV Definitions, Intrusion Protection, IPS Definitions, Web Filtering, Anti spam, Antivirus (Fortigate 240D)	1 licenses	1 licenses
1.7. ค่าบริการชื่อโดเมน JVKK.GO.THอยู่ระหว่างสัญญา (1 ต.ค. 64 – 30 ก.ย.67)	1 เว็บไซต์	ต่ออีกครึ่งปีบ 68
1.8. ค่าใช้บริการ Internet แบบ ADSL	4 หมายเลข	4 หมายเลข
1.9. ค่าบำรุงรักษาเครื่องสำรองไฟฟ้า APC Smart-UPS VT ISX Series and XR Battery Enclosure Safety Sheet	1 ครั้ง/ปี	ไม่ได้บำรุงรักษา
1.10 ค่าต่อประกัน Switching Cisco3850 ระบบ BackOffice	1 ครั้ง/ปี	1 ครั้ง/ปี
1.11 ค่าต่อประกัน Switching Cisco9300 ระบบ HIS	1 ครั้ง/ปี	1 ครั้ง/ปี



ผลการปฏิบัติงานโรงพยาบาลจิตเวชขอนแก่นราชนครินทร์ ประจำปีงบประมาณ 2565

กลุ่มงานบำรุงรักษาคอมพิวเตอร์และดิจิทัล

โครงการ/กิจกรรม	เป้าหมาย (หน่วยนับ)	ผลการปฏิบัติ
1.12 ค่าเครื่องหมายรับรองความปลอดภัยทางอิเล็กทรอนิกส์ Secure socket Layer (SSL certificates) เว็บไซต์ JVKK.GO.TH	1 ครั้ง/ปี	1 ครั้ง/ปี
2.งานบำรุงรักษาครุภัณฑ์คอมพิวเตอร์และอุปกรณ์ต่อพ่วง อื่นๆ		
2.1 ออกนิเทศติดตามการบำรุงรักษาเครื่องคอมพิวเตอร์ และให้ความรู้ด้านการบำรุงรักษาเครื่องคอมพิวเตอร์และอุปกรณ์ต่อพ่วง	4 ครั้ง/ปี	4 ครั้ง/ปี
2.2 บำรุงรักษา เป่าฝุ่นเครื่องคอมพิวเตอร์/อุปกรณ์ต่อพ่วงและกล่องวงจรปิด	4 ครั้ง/ปี	4 ครั้ง/ปี
งานจัดหาครุภัณฑ์คอมพิวเตอร์และอุปกรณ์ต่อพ่วง อื่นๆ		
1.เครื่องคอมพิวเตอร์ โน้ตบุ๊ก สำหรับงานสำนักงาน	3 เครื่อง	3 เครื่อง
2.เครื่องพิมพ์ Multifunction เลเซอร์ หรือ LED ขาว ดำ	2 เครื่อง	2 เครื่อง
3.ชุดโปรแกรมระบบปฏิบัติการสำหรับคอมพิวเตอร์ และเครื่องคอมพิวเตอร์ โน้ตบุ๊ก	3 ชุด	3 ชุด
4.เครื่องสำรองไฟฟ้าขนาด 800 VA	30 เครื่อง	30 เครื่อง
5.คอมพิวเตอร์แท็บเล็ต แบบที่ 2	2 เครื่อง	2 เครื่อง
6.อุปกรณ์กระจายสัญญาณไร้สาย (Access Point) แบบที่ 1	1 เครื่อง	1 เครื่อง
งานด้านระบบคุณภาพ/ งานธุรการ		
1.จัดทำทะเบียนฐานข้อมูลครุภัณฑ์คอมพิวเตอร์และอุปกรณ์ต่อพ่วง	100 %	100%
2.ผู้ขอใช้บริการมีความพึงพอใจงานซ่อมบำรุงครุภัณฑ์คอมพิวเตอร์และอุปกรณ์ต่อพ่วง	80 %	97

กลุ่มงานบำรุงรักษาคอมพิวเตอร์และดิจิทัล			
ลำดับ	ตัวชี้วัดที่สำคัญ	เป้าหมาย (หน่วยนับ)	ผลตัวชี้วัด
1	ร้อยละแก้ไขเครื่องคอมพิวเตอร์ลูกข่ายที่ติดไวรัส	ไม่น้อยกว่าร้อยละ 80	ร้อยละ 100
2	ร้อยละของความพึงพอใจของผู้ใช้งานด้านงานซ่อมบำรุงครุภัณฑ์คอมพิวเตอร์และอุปกรณ์ต่อพ่วง (ปีละ 1 ครั้ง)	ไม่น้อยกว่าร้อยละ 80	ร้อยละ 97
3	ร้อยละเครื่องคอมพิวเตอร์หรืออุปกรณ์ต่อพ่วงที่บำรุงรักษาได้	ไม่น้อยกว่าร้อยละ 80	ร้อยละ 100
4	ร้อยละการซ่อมเครื่องคอมพิวเตอร์และอุปกรณ์ต่อพ่วง ไม่เกิน 1 วัน	ไม่น้อยกว่าร้อยละ 80	ร้อยละ 100
5	ร้อยละการซ่อมซ้ำของเครื่องคอมพิวเตอร์หรืออุปกรณ์ต่อพ่วง	ไม่เกินร้อยละ 10	ร้อยละ 0
6	ร้อยละกล่องวงจรปิดที่บำรุงรักษาได้	ไม่น้อยกว่าร้อยละ 95	ร้อยละ 100



ผลการปฏิบัติงานโรงพยาบาลจิตเวชขอนแก่นราชนครินทร์ ประจำปีงบประมาณ 2565

กลุ่มภารกิจโรงพยาบาล

โครงการ/กิจกรรม	เป้าหมาย (หน่วยนับ)	ผลการปฏิบัติ
ด้านบริหารการพยาบาล		
1. จัดทำแผนและกำหนดทิศทางการพยาบาลและการบริหารการพยาบาล	2 ครั้ง/ปี	2 ครั้ง/ปี
2. จัดอัตรากำลังบุคลากรเพื่อปฏิบัติงานบริการให้ผู้ป่วยตลอด 24 ชั่วโมง	12 ครั้ง/ปี	12 ครั้ง/ปี
3. ประชุมคณะกรรมการบริหาร กลุ่มภารกิจโรงพยาบาลทุก 1 เดือน	12 ครั้ง/ปี	12 ครั้ง
4. จัดประชุมบุคลากรทางการพยาบาล (Staff meeting) ทุกหอผู้ป่วย ทุก 3 เดือน	24 ครั้ง/ปี	24 ครั้ง/ปี
5. จัดทำ/ประเมินผลการปฏิบัติงานบุคลากรทางการพยาบาลของกลุ่มภารกิจโรงพยาบาลทุกระดับ	2 ครั้ง/ปี	2 ครั้ง/ปี
6. ดูแลและติดตามสวัสดิการเจ้าหน้าที่ที่ถูกผู้ป่วยทำร้าย /บาดเจ็บ/ ติดเชื้อจากการปฏิบัติงานตามเกณฑ์ที่กำหนดไว้	12 ราย/ปี	7 ราย/ปี
7. จัดทำแผนวัสดุ ครุภัณฑ์ทางการแพทย์สำหรับให้บริการผู้ป่วย	1 ครั้ง/ปี	1 ครั้ง/ปี
8. จัดอัตรากำลังสนับสนุนหน่วยงานอื่นทั้งภายในและภายนอกองค์กร	12 ครั้ง/ปี	12 ครั้ง
9. จัดทำรายงานผลการปฏิบัติงานประจำปี	2 ครั้ง/ปี	2 ครั้ง/ปี
10. กำหนดระบบ/แนวทางการนิเทศทางการพยาบาล	2 ครั้ง/ปี	2 ครั้ง/ปี
ด้านงานคุณภาพการพยาบาล		
1. กำหนดแนวทางการวัดผลการดำเนินงานและจัดทำผลการปฏิบัติงานบริการพยาบาลทุกเดือน	12 ครั้ง/ปี	12 ครั้ง/ปี
2. การนิเทศทางการพยาบาลกรณีเกิดเหตุการณ์สำคัญ	2 ครั้ง/ปี	2 ครั้ง/ปี
3. นิเทศ กำกับ ติดตามการปฏิบัติการพยาบาลทุกวันทุกเวร โดยผู้นิเทศผู้ตรวจการทางการพยาบาล	1,095 ครั้ง/ปี	1,095 ครั้ง/ปี
4. จัดทำ case conference เพื่อทบทวนการดูแลในผู้ป่วยที่มีอุบัติการณ์ระดับ E ขึ้นไป	100 ราย	44 ราย
5. ทบทวนระบบเอกสารคุณภาพทางการพยาบาล	2 ครั้ง/ปี	2 ครั้ง/ปี
6. ทบทวนรายการความเสี่ยงที่สำคัญของหน่วยงาน	2 ครั้ง/ปี	2 ครั้ง/ปี
ด้านบริการพยาบาล		
1. กลุ่มงานการพยาบาลจิตเวชผู้ป่วยนอก		
1.1 การพยาบาลจิตเวชผู้ป่วยนอก		
1.1.1 งานบริการคัดกรอง		
1.1.1.1 การคัดกรองผู้ป่วยเพื่อให้การพยาบาลตามการจำแนกประเภทผู้ป่วย		
- ผู้ป่วยฉุกเฉิน/วิกฤติ (Emergent)	20 ราย	3 ราย
- ผู้ป่วยเร่งด่วน (Urgent)	1,000 ราย	4 ราย
- ผู้ป่วยกึ่งเร่งด่วน (Semi-urgent)	60,000 ราย	3,191 ราย



ผลการปฏิบัติงานโรงพยาบาลจิตเวชขอนแก่นราชนครินทร์ ประจำปีงบประมาณ 2565

กลุ่มภารกิจโรงพยาบาล

โครงการ/กิจกรรม	เป้าหมาย (หน่วยนับ)	ผลการปฏิบัติ
- ผู้ป่วยไม่เร่งด่วน (Non-urgent)	15,000 ราย	79,025 ราย
1.1.1.2 คัดกรอง/ประเมินอาการทางจิตเวช/โรคทางกาย	80,000 ราย	82,223 ราย
1.1.2 งานบริการก่อนและหลังพบแพทย์		
1.1.2.1) บริการตรวจรักษาผู้ป่วยใหม่	4,000 ราย	4,091 ราย
1.1.2.2) บริการตรวจรักษาผู้ป่วยเก่า	87,000 ราย	78,132 ราย
1.1.2.3) ให้บริการตรวจรักษาผู้ป่วยนอก เฉลี่ย/วัน	350 ราย	320 ราย
1.1.2.4) ส่งตรวจทางห้องปฏิบัติการ	1,500 ราย	883 ราย
1.1.2.5) ส่งตรวจทางด้านจิตวิทยา + Psychotherapy	1,000 ราย	2,117 ราย
1.1.2.6) ส่งตรวจ EKG/X-ray	100 ราย	47 ราย
1.1.2.7) ส่งรับบริการให้การปรึกษาที่ศูนย์จิตประภัสร์	1,200 ราย	2,084 ราย
1.1.2.8) ส่งบำบัดสุรา/สารเสพติดที่หน่วยจิตสังคมบำบัด	3,000 ราย	1,968 ราย
1.1.2.9) ให้บริการสุขภาพจิตศึกษารายบุคคล	1,200 ราย	4,821 ราย
1.1.3 งานบริการรับยาเดิม		
1.1.3.1) ให้บริการผู้ป่วยรับบริการยาเดิมรายใหม่	3,000 ราย	4,091 ราย
1.1.3.2) ให้บริการผู้ป่วยรับบริการยาเดิมรายเก่า	7,000 ราย	15,432 ราย
1.1.4 งานบริการรับยาทางไปรษณีย์		
1.1.4.1) คัดกรอง/ประเมินภาวะสุขภาพจิตของผู้ป่วยรับยาทางไปรษณีย์	-	27,187 ราย
1.1.4.2) ให้บริการผู้ป่วยรับยาทางไปรษณีย์รายใหม่	-	2,126 ราย
1.1.4.3) ให้บริการผู้ป่วยรับยาทางไปรษณีย์รายเก่า	-	19,819 ราย
1.2 การพยาบาลนิติจิตเวช		
1.2.1) การให้คำปรึกษาทางนิติจิตเวช	ครั้ง/ราย	100 ครั้ง/ 100 ราย
1.2.2) ประชุมทีมสหวิชาชีพใน case ที่น่าสนใจ	ครั้ง/ราย	6 ครั้ง/ 6 ราย
1.2.3) รวบรวมเอกสารรายงานทางนิติจิตเวช	ชุด	24 ชุด
1.2.4) การให้ความเห็นหรือการออกใบรับรองแจ้งผลการตรวจรักษาไปยังหน่วยงานราชการที่ร้องขอ	ครั้ง/ราย	300 ครั้ง/300 ราย
1.2.5) การเป็นพยานศาล (พยานบุคคลและพยานเอกสาร)/การให้ปากคำตำรวจ	ครั้ง/ราย	7 ครั้ง/ 7 ราย
1.2.6) การตรวจรักษาผู้ป่วยในเรือนจำ (ผู้ป่วยเรือนจำออกตรวจ OPD)	ครั้ง/ราย	12 ครั้ง/ 20 ราย
1.2.7) การบริการตรวจรักษาผู้ป่วยทางนิติจิตเวช (ผู้ป่วยในและผู้ป่วยนอก)		
- เรือนจำกลางขอนแก่นรับยาจิตเวชต่อเนื่อง	ครั้ง/ราย	1,000 ราย
- ทักษสถานฯ รับยาจิตเวชต่อเนื่อง	ครั้ง/ราย	720 ราย
- ผู้ป่วยคดี แบบ IPD	ราย	50 ราย



ผลการปฏิบัติงานโรงพยาบาลจิตเวชขอนแก่นราชนครินทร์ ประจำปีงบประมาณ 2565

กลุ่มภารกิจโรงพยาบาล

โครงการ/กิจกรรม	เป้าหมาย (หน่วยนับ)	ผลการปฏิบัติ
1.2.8) เผยแพร่ความรู้และวิชาการด้านนิติจิตเวช การประชุมนิติสุขภาพจิต เขตสุขภาพที่ 7 ร้อยแก่นสารสินธุ์ (โครงการราชทัณฑ์ปันสุขฯ) - เป็นวิทยากร หัวข้อนิติจิตเวชและ พ.ร.บ.สุขภาพจิต ให้กับนักศึกษา พยาบาลวิทยาลัยพยาบาลศรีมหาสารคาม	ครั้ง ครั้ง	12 ครั้ง 2 ครั้ง
1.2.9) พัฒนาผลงานวิชาการ และนำเสนอในเวทีวิชาการระดับประเทศ - ประชุมวิชาการนิติสุขภาพจิต และการประชุมวิชาการนานาชาติ กรมสุขภาพจิต - Interhospitals Forensic Psychiatry Conference	ครั้ง ครั้ง/ราย	2 ครั้ง 2 ครั้ง/ 2 ราย
1.2.10) สุขภาพจิตทางไกล / Telemedicine	ครั้ง/ราย	36 ครั้ง/ 200 ราย
1.3 การพยาบาลให้คำปรึกษา (กลุ่มงานการพยาบาลจิตเวชให้คำปรึกษา)		
1.3.1) ประเมินปัญหาสุขภาพจิตและจิตเวชเพื่อจัดบริการปรึกษา และการบำบัดทางจิต-สังคม	4,000 ราย	2,229 ราย
1.3.2) ให้บริการปรึกษาและการบำบัดทางจิต-สังคม ผู้ป่วยที่มีปัญหา สุขภาพจิตและจิตเวช แบบรายบุคคล	4,000 ราย	2,229 ราย
- Counseling	ราย	1,819 ราย
- Counselingwith MI	ราย	170 ราย
- Psycho-Education	ราย	1,466 ราย
1.3.3) ให้บริการปรึกษาและการบำบัดทางจิต-สังคม ผู้ป่วยและญาติที่มี ปัญหาสุขภาพจิตและจิตเวช แบบรายครอบครัว	500 ครอบครัว	472 ครอบครัว
1.3.4) ให้บริการปรึกษาและการบำบัดทางจิต-สังคมผู้ป่วยที่มีปัญหา สุขภาพจิตและจิตเวชแบบกลุ่ม	6 กลุ่ม	-
1.3.5) ให้บริการปรึกษาและการบำบัดทางจิต-สังคม ผู้รับบริการในระบบ (PCT) สำคัญ ได้แก่	4,000 ราย	2,106 ราย
- Schizophrenia	ราย	137 ราย
- เสี่ยงต่อการฆ่าตัวตาย	ราย	1,779 ราย
- ผู้สูงอายุ F00-F09	ราย	190 ราย
1.3.6) ให้บริการปรึกษาปัญหาสุขภาพจิตและจิตเวชในภาวะวิกฤต สุขภาพจิตผ่านช่องทางโทรศัพท์ 043-247151	16,800 ราย	4,500 ราย
1.3.7) ให้บริการปรึกษาปัญหาสุขภาพจิตและจิตเวชในภาวะวิกฤต สุขภาพจิตผ่านช่องทาง http://www.facebook.com/PR.JVKK/inbox	3,000 ราย	1,112 ราย
1.3.8) ให้บริการปรึกษาปัญหาสุขภาพจิตและจิตเวชในภาวะวิกฤต สุขภาพจิต ผ่านช่องทาง Line Official Account;Khuikun	12,000 ราย	21,891 ราย
1.3.9) สนับสนุนการเป็นแหล่งฝึกปฏิบัติ/การศึกษาดูงานแก่หน่วยงาน/ สถาบันการศึกษา/หลักสูตรที่เกี่ยวข้องทุกระดับ	2 ครั้ง/ 2 คน	3 ครั้ง/ 8 คน



ผลการปฏิบัติงานโรงพยาบาลจิตเวชขอนแก่นราชนครินทร์ ประจำปีงบประมาณ 2565

กลุ่มภารกิจโรงพยาบาล

โครงการ/กิจกรรม	เป้าหมาย (หน่วยนับ)	ผลการปฏิบัติ
1.3.10) สนับสนุนวิทยากรการบรรยาย/การฝึกอบรม ในหลักสูตรที่เกี่ยวข้อง	4 ครั้ง	7 ครั้ง
1.3.11) สนับสนุนให้บุคลากรเข้ารับการประชุมวิชาการ อบรม สัมมนา ทั้งภายในและภายนอกหน่วยงาน	2 ครั้ง/คน/ปี	3.6 ครั้ง/ 7 คน/ ปี
1.3.12) สสำรวจความพึงพอใจ	1 ครั้ง	1 ครั้ง
1.3.13) สนับสนุนการปฏิบัติงานหน่วยแพทย์อาสาสมเด็จพระศรีนครินทร์ ทราบรมราชชนนี จังหวัดขอนแก่น	4 ครั้ง	1 ครั้ง (งดการปฏิบัติงาน 3 ครั้ง เนื่องจากสถานการณ์การแพร่ระบาดของโรคโควิด-19)
1.3.14) โครงการอบรมเชิงปฏิบัติการฟื้นฟูและประเมินผลการช่วยเหลือบุคคลในภาวะวิกฤตสุขภาพจิตจากการระบาดโควิด 19	1 ครั้ง/ 45 คน	1 ครั้ง / 39 คน
1.4 งานบำบัดรักษาและฟื้นฟูสมรรถภาพผู้ป่วยจิตเวชสุรา/ยา และสารเสพติด (งานจิตสังคมบำบัด)		
1.4.1) การบำบัดรักษาและฟื้นฟูสมรรถภาพผู้มีปัญหาสารเสพติดที่มีปัญหาจิตเวชร่วมประเภทผู้ป่วยนอก ระบบสมัครใจ	280 คน	287 คน
1.4.2) การบำบัดรักษาและฟื้นฟูสมรรถภาพผู้มีปัญหาสารเสพติดที่มีปัญหาจิตเวชร่วมประเภทผู้ป่วยใน ระบบสมัครใจ	120 คน	169 คน
1.4.3) การบำบัดรักษาและฟื้นฟูสมรรถภาพผู้มีปัญหาสารเสพติดที่มีปัญหาจิตเวชร่วมประเภทผู้ป่วยใน ระบบบังคับบำบัด	55 คน	9 คน
1.4.4) การบำบัดรักษาและฟื้นฟูสมรรถภาพแก่ผู้มีปัญหาการดื่มสุราที่มีปัญหาจิตเวชร่วม ประเภทผู้ป่วยนอก	250 คน	244 คน
1.4.5) การบำบัดรักษาและฟื้นฟูสมรรถภาพแก่ผู้มีปัญหาการดื่มสุราที่มีปัญหาจิตเวชร่วม ประเภทผู้ป่วยใน	120 คน	135 คน
1.5 การแพทย์แผนไทยและให้คำปรึกษากัญชาทางการแพทย์		(ต.ค.64 – พ.ค.65)
1.5.1) ให้คำปรึกษาการใช้กัญชาทางการแพทย์	300 ราย	103 ราย
1.5.2) ให้การรักษาด้วยน้ำมันกัญชาและยาตำรับแผนไทยที่มีกัญชาปรุงผสม	10 ราย	11 ราย
1.5.3) ให้บริการรักษาด้วยยาสมุนไพร	120 ราย	176 ราย
1.5.4) ให้บริการนวดแพทย์แผนไทย	120 ราย	4 ราย
1.5.5) ให้สุขศึกษารายกลุ่ม	1,000 ราย	1,200 ราย
2. กลุ่มงานการพยาบาลผู้ป่วยจิตเวชฉุกเฉิน		
2.1 งานการพยาบาลจิตเวชฉุกเฉิน		
2.1.1) การคัดกรองผู้ป่วยเพื่อให้การพยาบาลตามการจำแนกประเภทผู้ป่วย		
- ผู้ป่วยฉุกเฉิน/วิกฤติ (Emergent)	240 ราย	1,694 ราย
- ผู้ป่วยเร่งด่วน (Urgent)	2,500 ราย	1,694 ราย
- ผู้ป่วยกึ่งเร่งด่วน (Semi-urgent)	300 ราย	1,904 ราย

ผลการปฏิบัติงานโรงพยาบาลจิตเวชขอนแก่นราชนครินทร์ ประจำปีงบประมาณ 2565

กลุ่มภารกิจการพยาบาล

โครงการ/กิจกรรม	เป้าหมาย (หน่วยนับ)	ผลการปฏิบัติ
- ผู้ป่วยไม่เร่งด่วน (Non-urgent)	200 ราย	847 ราย
2.1.2) ให้บริการผู้ป่วยฉุกเฉินทางกาย	15 ราย	107 ราย
2.1.3) ให้บริการฉีดยา	10,000 ราย	9,679 ราย
2.2 ศูนย์รับใหม่ จำหน่ายและส่งต่อ		
2.2.1) รับผู้ป่วย Refer in	6,000 ราย	5,062 ราย
2.2.2) ส่งผู้ป่วยไปรักษาต่อทางกาย (Refer out)	100 ราย	168 ราย
2.2.3) ส่งผู้ป่วยรับยาใกล้บ้าน (Refer back)	2,500 ราย	1,449 ราย
2.2.4) บริการรับผู้ป่วยไว้รักษา	3,000 ราย	2,881 ราย
3. กลุ่มงานการพยาบาลจิตเวชผู้ป่วยใน		
3.1 หอผู้ป่วยใน		
3.1.1) หอผู้ป่วยจิตเวชชายชงโค	44 เตียง	44 เตียง
3.1.2) หอผู้ป่วยจิตเวชชายฝ้ายคำ	44 เตียง	44 เตียง
3.1.3) หอผู้ป่วยจิตเวชหญิงเฟื่องฟ้า	42 เตียง	42 เตียง
3.1.4) หอผู้ป่วยราชพฤกษ์	50 เตียง	50 เตียง
3.1.5) หอผู้ป่วยพิเศษชาย	10 เตียง	10 เตียง
3.1.6) COHORT WARD	10 เตียง	10 เตียง
3.2 งานบริการพยาบาลผู้ป่วยใน		
3.2.1) จำนวนผู้ป่วยรับใหม่	3,000 ราย	2,727 ราย
3.2.2) จำนวนผู้ป่วยรับครั้งแรก	1,000 ราย	1,307 ราย
3.2.3) จำนวนผู้ป่วยรับครั้งรอง	2,000 ราย	1,420 ราย
3.2.4) จำนวนผู้ป่วยจำหน่าย	3,000 ราย	2,724 ราย
3.2.5) จำนวนผู้ป่วย Refer เพื่อรับการรักษาเนื่องจาก ภาวะแทรกซ้อนทางกาย	30 ราย	24 ราย
3.2.6) การคัดกรองผู้ป่วยเพื่อให้การพยาบาลตามการจำแนกประเภท		
3.2.6.1) ผู้ป่วยประเภท 4 a (ผู้ป่วยที่มีอาการหนักมากและ ต้องการได้รับการดูแลมากตลอดเวลา)	2,000 ราย	616 ราย
3.2.6.2) ผู้ป่วยประเภท 3 a (ผู้ป่วยที่มีอาการหนักมาก และต้องการได้รับการดูแลมากตลอดเวลา)	9,000 ราย	4,330 ราย
3.2.6.3) ผู้ป่วยประเภท 3 b (ผู้ป่วยที่มีอาการหนักมากและ ต้องการได้รับการดูแลมาก)	7,000 ราย	14,129 ราย
3.2.6.4) ผู้ป่วยประเภท 2 a (ผู้ป่วยที่มีอาการหนักปานกลางและ ต้องการได้รับการดูแลมากตลอดเวลา)	19,000 ราย	9,646 ราย

ผลการปฏิบัติงานโรงพยาบาลจิตเวชขอนแก่นราชนครินทร์ ประจำปีงบประมาณ 2565

กลุ่มภารกิจพยาบาล

โครงการ/กิจกรรม	เป้าหมาย (หน่วยนับ)	ผลการปฏิบัติ
3.2.6.5) ผู้ป่วยประเภท 2 b (ผู้ป่วยที่มีอาการหนักปานกลางและต้องการได้รับการดูแลมาก)	40,000 ราย	16,979 ราย
3.2.6.6) ผู้ป่วยประเภท 2 c (ผู้ป่วยที่มีอาการหนักปานกลางและต้องการได้รับการดูแลปานกลาง)	100,000 ราย	75,044 ราย
3.2.6.7) ผู้ป่วยประเภท 1 a (ผู้ป่วยที่อยู่ในระยะพักฟื้นแต่ต้องการได้รับการดูแลมากตลอดเวลา)	200 ราย	1,269 ราย
3.2.6.8) ผู้ป่วยประเภท 1 b (ผู้ป่วยที่อยู่ในระยะพักฟื้นแต่ต้องการได้รับการดูแลมาก)	500 ราย	0 ราย
3.2.6.9) ผู้ป่วยประเภท 1 c (ผู้ป่วยที่อยู่ในระยะพักฟื้นและต้องการได้รับการดูแลปานกลาง)	40,000 ราย	14 ราย
3.2.6.10) ผู้ป่วยประเภท 1 d (ผู้ป่วยที่อยู่ในระยะพักฟื้นแต่ต้องการได้รับการดูแลน้อย)	1,000 ราย	59 ราย
3.2.7) ให้การพยาบาลผู้ป่วยรับใหม่ตามปัญหา/พฤติกรรมดังนี้		
3.2.7.1) ผู้ป่วยก้าวร้าว	1,500 ราย	12,250 ราย
3.2.7.2) ผู้ป่วยหวาดระแวง	400 ราย	1,782 ราย
3.2.7.3) ผู้ป่วยแยกตัว	300 ราย	954 ราย
3.2.7.4) ผู้ป่วยหลงผิด	300 ราย	998 ราย
3.2.7.5) ผู้ป่วยซึมเศร้า	150 ราย	139 ราย
3.2.7.6) ผู้ป่วยทำร้ายตนเอง	300 ราย	1,395 ราย
3.2.7.7) ผู้ป่วยพยายามฆ่าตัวตาย	200 ราย	131 ราย
3.2.7.8) ผู้ป่วยประสาทหลอน (หูแว่ว)	250 ราย	1,978 ราย
3.2.7.9) ผู้ป่วยภาวะถอนพิษสุรา	200 ราย	202 ราย
3.2.7.10) อื่น ๆ (หลบหนี)	200 ราย	152 ราย
3.2.8) การบำบัด/การฟื้นฟูสมรรถภาพด้านจิตสังคม มีดังนี้		
3.2.8.1) การบำบัดรายบุคคล	50 ราย	46 ราย
3.2.8.2) การบำบัดรายกลุ่ม	450 ครั้ง/ 3,600 ราย	29 ครั้ง/ 184 ราย
3.2.8.3) การสร้างสัมพันธภาพเพื่อการบำบัด	2,000 ราย	2,019 ราย
3.2.8.4) การทำกลุ่มกิจกรรมบำบัด (Formal group)	600 ครั้ง/7,500 ราย	918 ครั้ง/ 9,728 ราย
3.2.8.5) กลุ่มย่อย (Informal group)	3500 ครั้ง/35,000 ราย	2,972 ครั้ง/27,322 ราย
3.3 งานฟื้นฟูสุขภาพจิต		
3.3.1) คัดกรอง/ประเมินผู้ป่วยเพื่อเข้ารับการฟื้นฟูสมรรถภาพ	220ครั้ง/2,200 ราย	488 ครั้ง/ 2,318 ราย
3.3.2) กิจกรรมกลุ่มบำบัดเพื่อการฟื้นฟูสุขภาพจิต	360ครั้ง/5,040ราย	123 ครั้ง/866 ราย

ผลการปฏิบัติงานโรงพยาบาลจิตเวชขอนแก่นราชนครินทร์ ประจำปีงบประมาณ 2565

กลุ่มภารกิจการพยาบาล

โครงการ/กิจกรรม	เป้าหมาย (หน่วยนับ)	ผลการปฏิบัติ
3.3.3) กิจกรรมฝึกทักษะการงานพื้นฐานอาชีพทางการเกษตร	216ครั้ง/2,160ราย	488 ครั้ง/ 1,487 ราย
3.3.4) ให้การปฐมนิเทศนักศึกษาและผู้มาศึกษาดูงาน	ครั้ง/ราย/สถาบัน	8 ครั้ง/ 285 ราย/ 4 สถาบัน
3.3.5) ศึกษาวิจัยผลของโปรแกรมการฝึกทักษะชีวิตต่อทักษะการดูแลตนเอง อាកการทางจิตและคุณภาพชีวิตของผู้ป่วยจิตเภท	1 เรื่อง	1 เรื่อง
4. กลุ่มงานการพยาบาลตรวจรักษาพิเศษ		
4.1. งานการพยาบาลผู้ป่วยรักษาด้วยไฟฟ้า (ECT)		
4.1.1) ให้บริการพยาบาลผู้ป่วยจิตเวชรักษาด้วยไฟฟ้า	700 ราย	541 ราย
4.1.1.1) Modified ECT	200 ราย	530 ราย
4.1.1.2) Un- Modified ECT	500 ราย	9 ราย
4.1.1.3) ผู้ป่วย Booster ECT	200 ราย	2 ราย
4.1.2) ให้ความรู้แก่ผู้มาศึกษาดูงาน	600 ราย	120 ราย
4.2 งานจ่ายกลาง		
4.2.1) ตรวจสอบประสิทธิภาพการทำให้ปราศจากเชื้อ	1ครั้ง/สัปดาห์	ปีงบประมาณ 2565 ส่งภายนอก
4.2.2) ตรวจสอบการเก็บเครื่องมือ/อุปกรณ์ปราศจากเชื้อในหน่วยงาน	ทุก 4 เดือน	ทุก 4 เดือน
4.3 งานการพยาบาลด้านการป้องกันและควบคุมการติดเชื้อ ในโรงพยาบาล		
- อัตราการติดเชื้อในโรงพยาบาล	ไม่เกิน 2 ต่อ1,000 วัน นอน	1.26 ต่อ 1,000 วันนอน
5. กลุ่มงานการพยาบาลสุขภาพจิตและจิตเวชชุมชน		
5.1) ติดตามเยี่ยมบ้านผู้ป่วยในชุมชน	100 ราย	46 ราย
5.2) เยี่ยมประเมินครอบครัวและชุมชน พร้อมวางแผนร่วมกับชุมชน ก่อนจำหน่ายผู้ป่วยกลับสู่ชุมชน กรณียุ่งยาก ชับซ้อน	10 ครั้ง	9 ครั้ง/320 คน
5.3) การพัฒนาคลินิกหมอครอบครัว (Primary Care Unite : PCU) ให้มีระบบ/ กิจกรรมในการดูแลสุขภาพจิตและจิตเวชในชุมชน	>7 แห่ง	29 แห่ง
5.4) ผู้ป่วยจิตเภทรุนแรงยุ่งยาก ชับซ้อนที่ร้องขอจากเครือข่ายได้รับการ ติดตามเยี่ยมภายใน 1 เดือน	ทุกรายที่ร้องขอ	8 ราย
5.5) ผู้ป่วยโรคซึมเศร้าและผู้ที่มีความเสี่ยงต่อการฆ่าตัวตายที่ refer รับยาใกล้บ้านได้รับการดูแลต่อเนื่อง	100 ราย	176 ราย
5.6) ติดตามเยี่ยมผู้ป่วยจิตเภทตามเกณฑ์ สปสช.ได้รับการติดตาม เยี่ยมในเครือข่ายร้อยแก่นสารสินธุ์	1,395 คน	1,088 คน
ด้านวิชาการพยาบาล		
กลุ่มงานวิจัยและพัฒนาทางการพยาบาล		
1. สนับสนุน ส่งเสริม การพัฒนาบุคลากร		

ผลการปฏิบัติงานโรงพยาบาลจิตเวชขอนแก่นราชนครินทร์ ประจำปีงบประมาณ 2565

กลุ่มภารกิจโรงพยาบาล

โครงการ/กิจกรรม	เป้าหมาย (หน่วยนับ)	ผลการปฏิบัติ
1.1) พยาบาลศาสตรมหาบัณฑิต	2 คน	-
1.2) หลักสูตรเฉพาะทางการพยาบาลสุขภาพจิตเด็กและวัยรุ่น	2 คน	-
1.3) หลักสูตรเฉพาะทางการพยาบาลสุขภาพจิตและจิตเวช	2 คน	4 คน
1.4) การประชุม/อบรม/สัมมนาทั้งภายในและภายนอกโรงพยาบาล	3 ครั้ง/คน	3 ครั้ง/คน
2. เป็นแหล่งฝึกงานภาคปฏิบัติแก่นักศึกษาพยาบาล		
2.1) วิทยาลัยพยาบาล (ปริญญาตรี)	32 ครั้ง/400 คน	32 ครั้ง/197 คน
2.2) มหาวิทยาลัย (คณะพยาบาลศาสตร์)		
- ปริญญาตรี	ครั้ง/คน	36 ครั้ง/427 คน
- ปริญญาโท	ครั้ง/คน	3 ครั้ง/4 คน
2.3) การพยาบาลเฉพาะทาง สาขาสุขภาพจิตและจิตเวชเด็กและวัยรุ่น	30 คน	17 คน
3. ให้การสนับสนุนวิทยากรแก่หน่วยงานต่าง ๆ		
3.1) ภายในโรงพยาบาล	ครั้ง/คน	60 ครั้ง/ 60 คน
3.2) ภายนอกโรงพยาบาล	ครั้ง/คน	5 ครั้ง/ 5 คน
4. ให้การปฐมนิเทศนักศึกษา และผู้มาศึกษาดูงาน/บุคลากรใหม่	ครั้ง/ราย/สถาบัน	17 ครั้ง/640 ราย/ 8 สถาบัน
5. งานโครงการ		
5.1) โครงการสำรวจความพึงพอใจต่อคุณภาพบริการพยาบาล	2 ครั้ง	2 ครั้ง
5.2) โครงการประชุมเชิงปฏิบัติการ การจัดการดูแลผู้ป่วยก้าวร้าว ในโรงพยาบาล	1 ครั้ง/30ราย	1 ครั้ง/30 ราย
5.3) โครงการประชุมเชิงปฏิบัติการ พัฒนาสมรรถนะผู้นิเทศทางการพยาบาล	1 ครั้ง/30ราย	1 ครั้ง/30 ราย
5.4) โครงการรณรงค์เผยแพร่ความรู้วันสำคัญ		
5.4.1) โครงการรณรงค์เผยแพร่ความรู้เรื่องบุหรี่ยันงตสูบบุหรี่โลก	1 ครั้ง/80 คน	1 ครั้ง/80 คน
5.4.2) โครงการรณรงค์เพื่อส่งเสริมป้องกันและแก้ไขปัญหายาเสพติด	1 ครั้ง/120 คน	1 ครั้ง/120 คน
5.4.3) โครงการรณรงค์เผยแพร่ความรู้เพื่อลด ละเลิกสุราช่วงเข้าพรรษา	1 ครั้ง/120 คน	งดโครงการ เนื่องจาก สถานการณ์การแพร่ ระบาดของโรคโควิด -19
5.5) โครงการประชุมเชิงปฏิบัติการเพื่อพัฒนาบุคลากรด้านการวิจัยทางการ พยาบาล	12 ครั้ง/360 คน	3 ครั้ง/ 60 คน
6. งานศึกษาวิจัย		
6.1) การพัฒนาโปรแกรมกลุ่มบำบัดเพื่อเสริมสร้างแรงจูงใจสำหรับผู้ป่วยโรค จิตเภทที่มีปัญหาการดื่มสุรา	เรื่อง	กำลังดำเนินการ

ผลการปฏิบัติงานโรงพยาบาลจิตเวชขอนแก่นราชนครินทร์ ประจำปีงบประมาณ 2565

กลุ่มภารกิจโรงพยาบาล

โครงการ/กิจกรรม	เป้าหมาย (หน่วยนับ)	ผลการปฏิบัติ
6.2) การพัฒนาแนวปฏิบัติการพยาบาลสำหรับผู้ป่วยจิตเภทที่เสี่ยงต่อการฆ่าตัวตาย โรงพยาบาลจิตเวชขอนแก่นราชนครินทร์	เรื่อง	อยู่ระหว่างการขอรับรองจริยธรรมการวิจัยในมนุษย์
6.3) ผลของโปรแกรมบำบัดโดยการแก้ไขปัญหาในผู้ป่วยโรคจิตเภทที่ใช้สุรา	เรื่อง	อยู่ระหว่างการขอรับรองจริยธรรมการวิจัยในมนุษย์
6.4) ผลของโปรแกรมการบำบัดโดยการแก้ไขปัญหาแบบครอบครัว มีส่วนร่วมในผู้ที่พยายามฆ่าตัวตาย	เรื่อง	อยู่ระหว่างการขอรับรองจริยธรรมการวิจัยในมนุษย์
6.5) ประสิทธิภาพของการบำบัดโดยการแก้ไขปัญหาคู่ทักกะการแก้ปัญหาละและความเสี่ยงต่อการฆ่าตัวตายในผู้ป่วยจิตเวช	เรื่อง	อยู่ระหว่างการขอรับรองจริยธรรมการวิจัยในมนุษย์

กลุ่มการพยาบาล			
ลำดับ	ตัวชี้วัดที่สำคัญ	เป้าหมาย (หน่วยนับ)	ผลตัวชี้วัด
1.	จำนวนผู้ป่วยที่ได้รับการ Refer ด้วยโรคแทรกซ้อนทางกายภายใน 24 ชั่วโมงหลังรับไว้รักษา	0 ราย	24 ราย
2.	ร้อยละของผู้ป่วยจิตเวชฉุกเฉิน ได้รับการตรวจภายใน 30 นาที	ร้อยละ 60	ร้อยละ 80.47
3.	ร้อยละของตัวชี้วัดความปลอดภัยของผู้ป่วยจิตเวชที่มาใช้บริการมีความรุนแรงระดับ E ขึ้นไป ผ่านเกณฑ์ที่กำหนด	ร้อยละ 90	ร้อยละ 99.70
4.	ร้อยละความพึงพอใจของผู้รับบริการต่อการให้บริการ	ร้อยละ 90	
	4.1 ร้อยละความพึงพอใจของผู้รับบริการต่อการให้บริการ OPD	ร้อยละ 90	ร้อยละ 98.26
	4.2 ร้อยละความพึงพอใจของผู้รับบริการต่อการให้บริการ IPD	ร้อยละ 90	ร้อยละ 99.95
5.	อัตราการครองเตียง	ร้อยละ 70	ร้อยละ 53.59
6.	จำนวนผู้ป่วยจิตเวชที่รับไว้รักษาในโรงพยาบาลฆ่าตัวตายสำเร็จ	0 คน	0 คน
7.	จำนวนผู้ป่วยจิตเวชที่รับไว้รักษาในโรงพยาบาลพยายามฆ่าตัวตายซ้ำ	0 ราย	2 ราย
8.	ร้อยละของผู้พยายามฆ่าตัวตายไม่กลับมาทำร้ายตัวเองซ้ำในระยะเวลา 1 ปี	ร้อยละ 86	ร้อยละ 95.37
9.	จำนวนผู้ป่วยหลบหนีสำเร็จ	0 คน	5 คน
10.	จำนวนอุบัติการณ์ความผิดพลาดในการบริหารยาที่มีความรุนแรงระดับ E ขึ้นไป	0 ราย	2 ราย
11.	ร้อยละของผู้ป่วยที่มีอาการถอนพิษสุรารุนแรงเกิน 3 วัน	ร้อยละ 5	ร้อยละ 2.64
12.	ร้อยละของผู้ป่วยที่ไม่เกิดอาการมีอาการถอนพิษสุราระดับรุนแรง ภายหลังจากรับไว้รักษา	ร้อยละ 85	ร้อยละ 70.53
13.	ร้อยละของผู้ป่วยจิตเวชยาเสพติดที่เข้าสู่กระบวนการบำบัดได้รับการดูแลอย่างมีคุณภาพอย่างต่อเนื่องจนถึงการติดตาม	ร้อยละ 55	ร้อยละ 80.40
14.	ร้อยละของผู้ป่วยจิตเภทที่มีระดับสมรรถนะของการฟื้นฟู เพิ่มขึ้นอย่างน้อย 1 ระดับ	ร้อยละ 80	ร้อยละ 90.76

กลุ่มการพยาบาล			
ลำดับ	ตัวชี้วัดที่สำคัญ	เป้าหมาย (หน่วย นับ)	ผลตัวชี้วัด
15.	ร้อยละของผู้ป่วยจิตเวชที่รับไว้รักษาไม่กลับมารักษาซ้ำภายใน 90 วัน	ร้อยละ 85	ร้อยละ 96.62
16.	จำนวนอุบัติการณ์ความผิดพลาดในการบริหารยาที่มีความรุนแรง ระดับ E ขึ้นไป	0 ราย	2 ราย
17.	ร้อยละของแผนงาน/โครงการที่บรรลุตามเป้าหมาย	ร้อยละ 80	ร้อยละ 100
18.	ร้อยละของบุคลากรทางการพยาบาลได้รับการอบรมเกี่ยวกับงานที่ได้รับผิดชอบ ผ่านเกณฑ์ที่กำหนด	ร้อยละ 80	ร้อยละ 100
19.	ผู้ป่วยนอกที่เสี่ยงต่อการฆ่าตัวตายที่ได้รับการปรึกษาและการบำบัด ทางจิตสังคมมีคะแนนความเสี่ยงต่อการฆ่าตัวตายลดลง	ร้อยละ 80	ร้อยละ 97.30
20.	จำนวนข้อร้องเรียนของผู้ใช้บริการ	0 ราย	1 ราย
21.	จำนวนผลงานวิจัย/CQI/KM	10 เรื่อง	5 เรื่อง





กรมสุขภาพจิต
DEPARTMENT OF MENTAL HEALTH

